



**El futuro  
es de todos**

**DNP**  
Departamento  
Nacional de Planeación

### **Lineamientos para la formulación del Informe de Gestión -Componente de Desarrollo Agropecuario y Rural-**

El nuevo mandatario debe recibir del alcalde o gobernador saliente un informe de rendición de cuentas de las acciones adelantadas en materia de desarrollo agropecuario y rural.

En la medida de lo posible, dicho informe deberá contemplar una descripción de los siguientes aspectos: (i) contexto de la entidad territorial que influyó en la formulación de las políticas públicas de desarrollo agropecuario y rural, (ii) el desarrollo de las políticas públicas definidas para el periodo de gobierno, y (iii) recomendaciones para la nueva administración municipal o departamental.

Finalmente, se describen algunos elementos generales a ser considerados en la formulación de los planes de desarrollo municipal y departamental, en su componente de desarrollo agropecuario y rural.

#### **1. Lineamientos para la rendición de cuentas**

##### **1.1. Contexto agropecuario y rural de la entidad territorial al inicio del periodo de gobierno.**

Con respecto al punto de partida de la Dirección de Desarrollo Agropecuario y Empresarial DDAE y el empleo y trabajo decente, al inicio del periodo se recibió con las siguientes características.

Los siguientes estipulados corresponden a la situación referenciada para el final del 2015 e inicio del 2016

De acuerdo a la información *se observó* que en tres veredas se está concentrando la actividad pecuaria del Municipio (*Fagua, Fonqueta y La Balsa*). En el último año se ve un leve incremento en las explotaciones de tipo urbano lo cual puede indicar que se está produciendo una transición a nuevas posibilidades de economía en el sector pecuario sin llegar a afectar el Medio Ambiente y en respuesta de una necesidad de espacio con producciones pecuarias de especies menores (avicultura, cunicultura etc.)

Es preciso darles continuidad a los procesos ya adelantados (...) para así lograr incentivar al pequeño y mediano productor del Municipio y no dejar que la economía pecuaria descienda y se pueda dar nuevas iniciativas para lograr la transición de las explotaciones pecuarias tradicionales a nuevos y más eficientes procesos económicos de tipo Pecuario.



El futuro  
es de todos

DNP  
Departamento  
Nacional de Planeación

COMPARATIVO CUATRIENIO ASISTENCIA TECNICA PECUARIA					
VEREDAS	AÑO 2012-2013	AÑO 2014	AÑO 2015	TOAL CUATRIENIO	PORCENTAJE (700 USUARIOS)
BOJACA	42	16	28	86	12,2857143
CERCA DE PIEDRA	36	8	17	61	8,71428571
FAGUA	88	73	58	219	31,2857143
FONQUETA	43	14	65	122	17,4285714
FUSCA	0	0	0	0	0
LA BALSA	60	17	39	116	16,5714286
TIQUIZA	20	0	6	26	3,71428571
YERBABUENA	14	2	6	22	3,14285714
<b>SUBTOTAL ZONA URBANA</b>	0	0	6	6	0,85714286
				<b>658</b>	<b>94</b>

División administrativa del Municipio de Chía

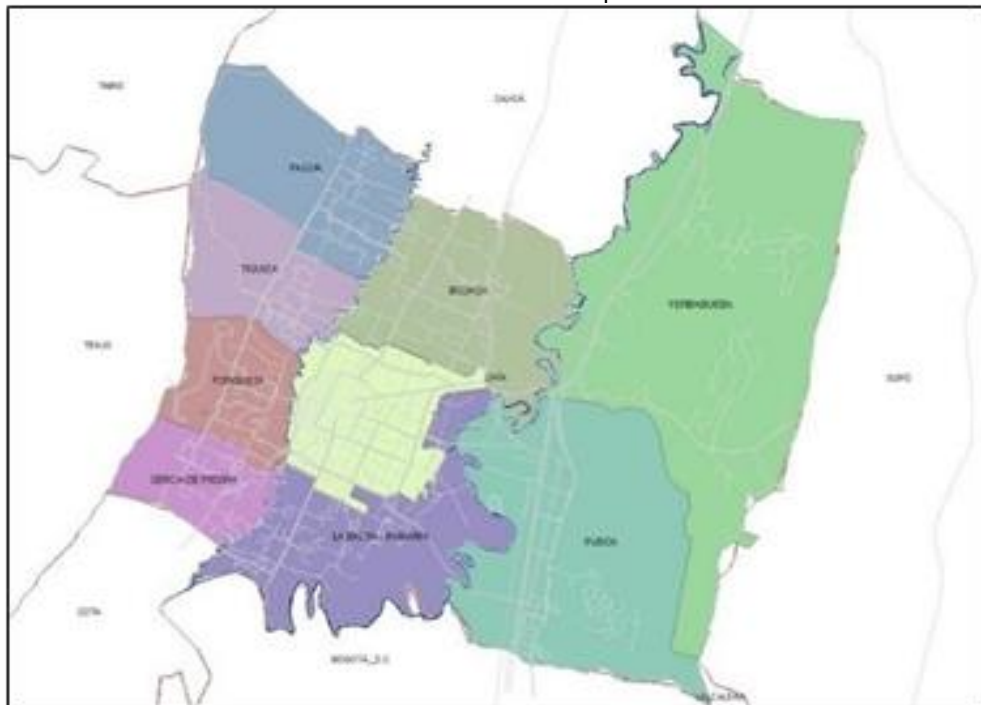



El futuro  
es de todos

DNP  
Departamento  
Nacional de Planeación

ZONIFICACIÓN RURAL
P.OT ( ACUERDO 17 DE 2000)
AREAS DE ACTIVIDAD
ZONA DE RESERVA FORESTAL PROTECTORA ZONAS DE BOSQUE PROTECTOR (Z.B.P) ZONA DE PROTECCION DEL SISTEMA HIDRICO(Z.P.S.H) ZONA AGROPECUARIA (Z.A.P) ZONAS RURAL DE GRANJAS (Z.R.G) ZONAS DE JARDIN DE USO MULTIPLE (Z.J.M) ZONAS JARDIN DE USO MULTIPLE ESPECIAL (Z.J.M.E) ZONAS DE VIVIENDA CAMPESTRE (Z.V.C) ZONAS DE VIVIENDA CAMPESTRE ESPECIAL (Z.V.C.E) CORREDOR VIAL SUBURBANO(Z.C.S) ZONA RURAL SUBURBANO(Z.R.S) ZONAS DE RESGUARDO INDIGENA(Z.R.I) CORREDOR BIOLOGICO LIMITROFE (C.B.L)

### Actividades económicas principales del municipio

Chía, al igual que todos los Municipios vecinos, le debe gran parte de su desarrollo y crecimiento urbanístico y económico al desbordamiento de las actividades de Bogotá sobre la Sabana, explotando las ventajas de la localización de estos Municipios para reemplazar de ciertas funciones que tradicionalmente ha tenido Bogotá.

A diferencia de otros municipios de la Sabana, Chía ya no *centraba* su economía en actividades relacionadas con sector agropecuario, pues, ésta se *había* diversificado en muchas actividades no tradicionales, entre las cuales logra sobresalir la actividad de la Construcción, el Turismo, y los Servicios de Educación, Salud y Comercio, permitiendo el desarrollo de una nueva gran diversidad de sectores.

Estas actividades se *habían* ubicado principalmente a lo largo de la Autopista Norte, sobre la Autopista Chía-Cajicá, así como sobre la carretera Central del Norte y sobre la vía Chía y Cota, estableciendo una nueva zona de desarrollo Industrial, Comercial y de Servicios. Mientras que sobre el resto del territorio ha proliferado la actividad de la Construcción con Proyectos Residenciales, incluyendo desafortunadamente sectores de los Cerros Orientales.

La actividad Agropecuaria prácticamente *venía desapareciendo* quedando tan solo los desarrollos agroindustriales de flores de exportación.



**El futuro  
es de todos**

**DNP**  
Departamento  
Nacional de Planeación

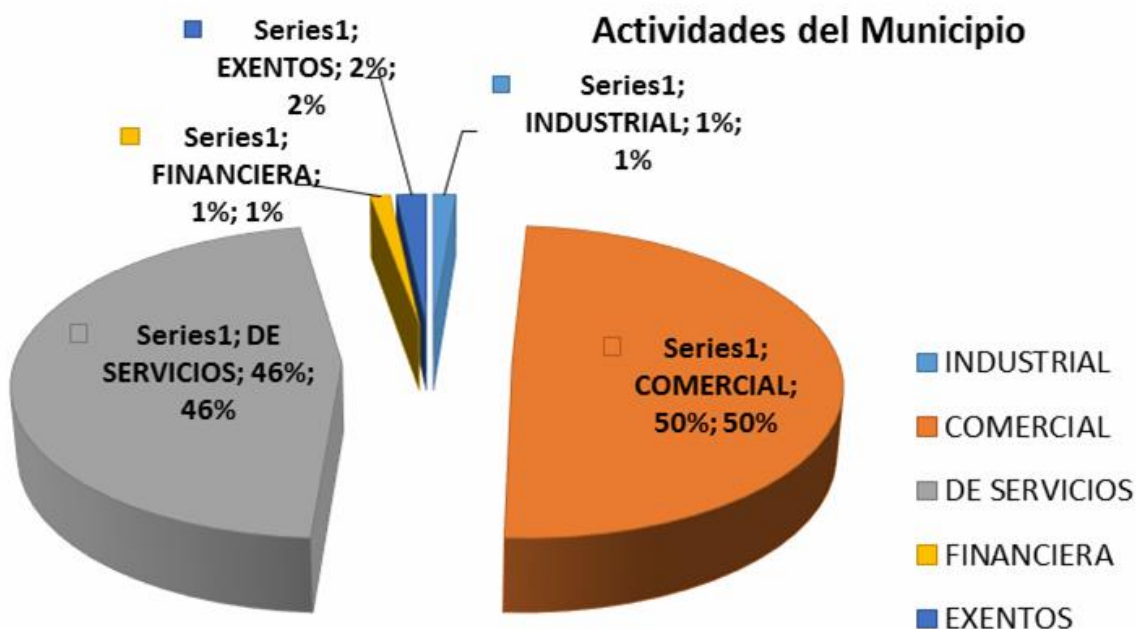

Tipo de actividades en industria y comercio. Fuente: censo ICA Secretaría de Hacienda (2010)

Tal como lo demuestra la figura, las actividades predominantes en el Municipio eran la Comercial y la de Servicios.

**COMPORTAMIENTO PREDIAL EN LA ZONA RURAL SEGÚN AREAS AÑOS 1999 - 2013**

RANGO DE AREAS	AÑO														
	1999	2000	2001	2002	2003	2004	2005	2006	2007	2008	2009	2010	2011	2012	2013
Pedios > a 0 M <sup>2</sup> . Y < a 500 M <sup>2</sup> .	1823	1959	2096	2150	2399	2594	2921	2936	3183	3799	4073	4703	5112	5403	5834
Pedios >= a 500 M <sup>2</sup> . Y < a 1000 M <sup>2</sup> .	1034	1055	1112	1137	1175	1226	1306	1307	1339	1433	1810	2056	2127	2164	2270



El futuro  
es de todos

DNP  
Departamento  
Nacional de Planeación

Pedios >= a 1000 M <sup>2</sup> . Y < a 3000 M <sup>2</sup> .	1845	1850	1896	1912	2025	2071	2093	2100	2260	2469	2576	2806	2873	2894	2914
Pedios >= a 3000 M <sup>2</sup> . Y < a 10000 M <sup>2</sup> .	1379	1405	1402	1436	1436	1436	1411	1408	1407	1402	1430	1431	1422	1431	1429
Pedios >= a 10000 M <sup>2</sup> . Y < a 20000 M	811	803	833	888	844	857	862	861	863	863	875	885	886	880	882
Pedios > a 20000 M <sup>2</sup> .	470	464	457	461	460	457	446	445	449	458	466	463	465	467	468
<b>Total Pedios</b>	<b>7362</b>	<b>7536</b>	<b>7796</b>	<b>7984</b>	<b>8339</b>	<b>8641</b>	<b>9039</b>	<b>9057</b>	<b>9501</b>	<b>10424</b>	<b>11230</b>	<b>12344</b>	<b>12885</b>	<b>13239</b>	<b>13797</b>
Pedios >= a 26000 M <sup>2</sup> .	377	372	362	309	362	359	354	353	347	352	353	347	347	347	349

Fuente: Oficina de Sistemas de Información Análisis y Estadística (OSIAE) (2014)

### Capacidad de uso de las tierras en las áreas planas del municipio de Chía

En el año 2007 la Corporación Autónoma Regional obtuvo por parte del gobierno colombiano un instrumento jurídico que le permitiría: controlar la decisión sobre el cambio de uso de la tierra que se llevaría a cabo durante la organización del espacio municipal; facilitar la toma de decisiones sobre la protección de ambientes vulnerables y especialmente, promover políticas de control relacionadas con la seguridad alimentaria mediante la conservación de los suelos con alto potencial agrícola.

A partir de esto, el Instituto Geográfico Agustín Codazzi, elabora un estudio detallado de suelos en las áreas planas de 14 municipios de la Sabana de Bogotá en el año 2011; a partir del cual se basa el municipio de Chía para definir las principales características de los suelos que hacen parte del municipio, las cuales son indispensables para conocer las limitaciones y potencialidades que ellos poseen para el uso agrícola.

Hacen parte del municipio de Chía cinco zonas agrologicas, las cuales se presentan en las figuras, y en la tabla



El futuro  
es de todos

DNP  
Departamento  
Nacional de Planeación

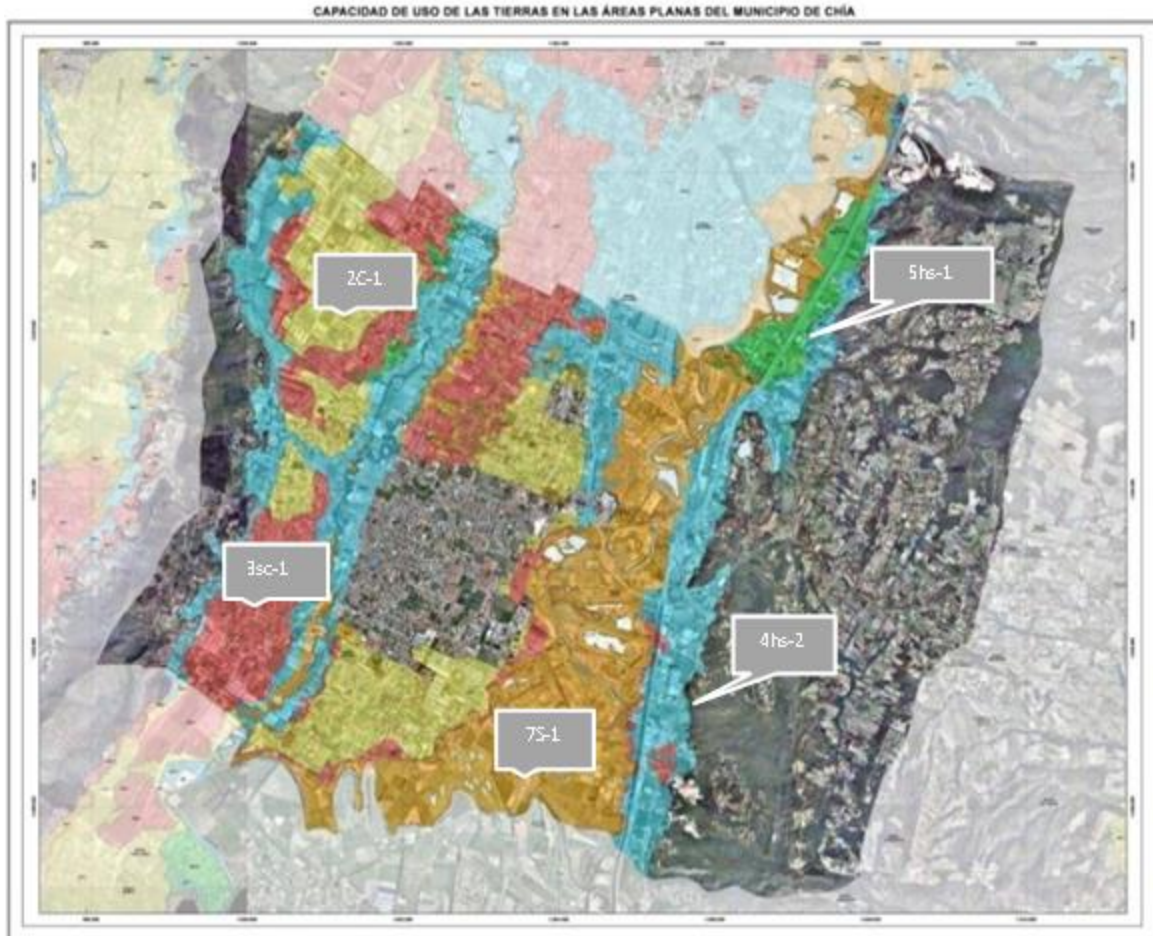

Zonas agrologicas. Fuente: Instituto Geográfico Agustín Codazzi (2013)

En la figura se observa el Grupo de manejo 2C-1 con la convención de color amarillo, abarcando 800,22 Ha, siendo la zona con mayor extensión en el área rural plana del municipio.

El grupo de manejo 3sc-1 se observa en color rojo, abarcando 444,95 Ha del suelo del municipio. El grupo de manejo 4hs-2 se observa en color azul, con 836,07 Ha. El grupo de manejo 5hs-1 en color verde, con 156,92 Ha. El grupo de manejo 7S-1 en color Ocre, con 102,63 Ha del suelo del municipio, el cual comprende las áreas aldeanas al Río Bogotá en su paso por el municipio.



El futuro  
es de todos

DNP  
Departamento  
Nacional de Planeación

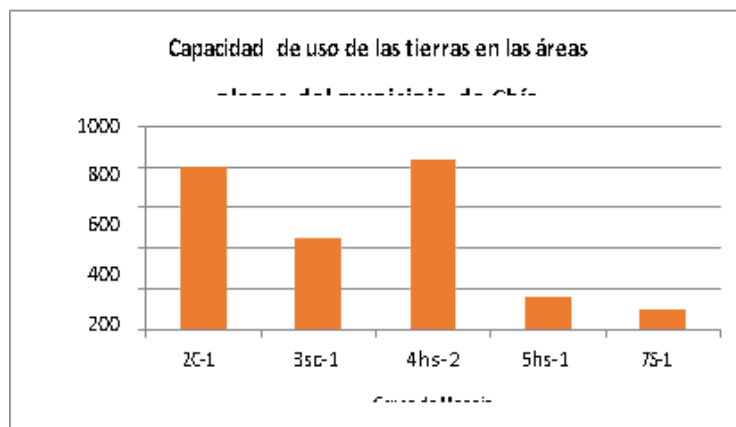

Áreas de zonas agrologicas. Fuente: Secretaria de Planeación (2014)

#### Grupo De Manejo2C-1

Esta zona agrologica compone 800 Has equivalente al 19,26 % del suelo, se ubican a una altura comprendida entre 2.565 y 2.583 msnm; el material parental lo conforman las cenizas volcánicas y materiales aluviales medios, los suelos son profundos, bien drenados, texturas medias y moderadamente finas.

Estos suelos tienen limitaciones ligeras para el uso y manejo como reacciones fuerte y moderadamente acida, bajos contenidos de fosforo en algunos horizontes, frecuente ocurrencia de heladas en los dos semestres del año que ocasiona pérdidas parciales e incluso totales de cosecha y pasturas, se encuentran en pastos dedicados a la ganadería intensiva y comercial, donde se encuentran algunas especies arbóreas introducidas; Esta zona agrologica se encuentra dentro de las siguientes zonificaciones establecidas por el POT; Zona Agropecuaria, Zona Rural de Granjas, Zona Rural Suburbana, Área de Uso Múltiple y Área de Vivienda de Interés Social.

#### Grupo De Manejo3sc-1

Esta zona agrologica compone 445 Has, equivalente al 10,71 %, se ubica a una altura de 2683 msnm; Son suelos profundos de texturas medias y moderadamente finas, las limitaciones para el uso y manejo de estos suelos son la ocurrencia de heladas en los dos semestres del año y la alta saturación de aluminio. La vegetación natural ha sido reemplazada por pastos principalmente kikuyo para desarrollar actividades ganaderas; se encuentran algunas especies arbóreas introducidas como el eucalipto común y el pino patula, se encuentra en Zona Rural de Granjas.

#### Grupo De Manejo4hs-2

Esta zona agrologica compone 836Has, equivalente al 20,12 %, se ubica a una altura que varía entre 2.586 y 2.590 msnm; El material parental está compuesto por aluviones finos, medios y cenizas volcánicas. Los suelos son superficiales y muy superficiales, muy pobre y pobremente drenados. Estos suelos tienen limitación para



El futuro  
es de todos

DNP  
Departamento  
Nacional de Planeación

el uso y manejo principalmente por exceso de humedad presentan heladas en los dos semestres del año, fuerte acidez y bajos contenidos de fósforo y potasio. Se encuentra en ZJME y ZAP.

#### Grupo De Manejo5hs-1

Esta zona agrologica compone 157 Has, equivalente a 3,78%, se localizan a alturas que varían entre 2.566 y 2.600 msnm; El material parental lo conforman las cenizas volcánicas y aluviones finos. Las limitaciones de uso y manejo para este tipo de suelos son la poca profundidad Efectiva debido a la fluctuación del nivel freático, drenaje pobre y encharcamientos. Se encuentran en ZJM y Zona Rural de Granjas.

#### Grupo De Manejo7S-1

Esta zona agrologica compone 103 Has, equivalente a 2,47%, se localizan a alturas que varían entre 2.550 y 2.620 msnm; los suelos se formaron a partir de materiales coluivio- aluviales, son afectados parcialmente por erosión en grado moderado; se encuentra en Zona Rural de Granjas y Zona Agropecuaria

### ZONIFICACIÓN DE USOS ZONA RURAL

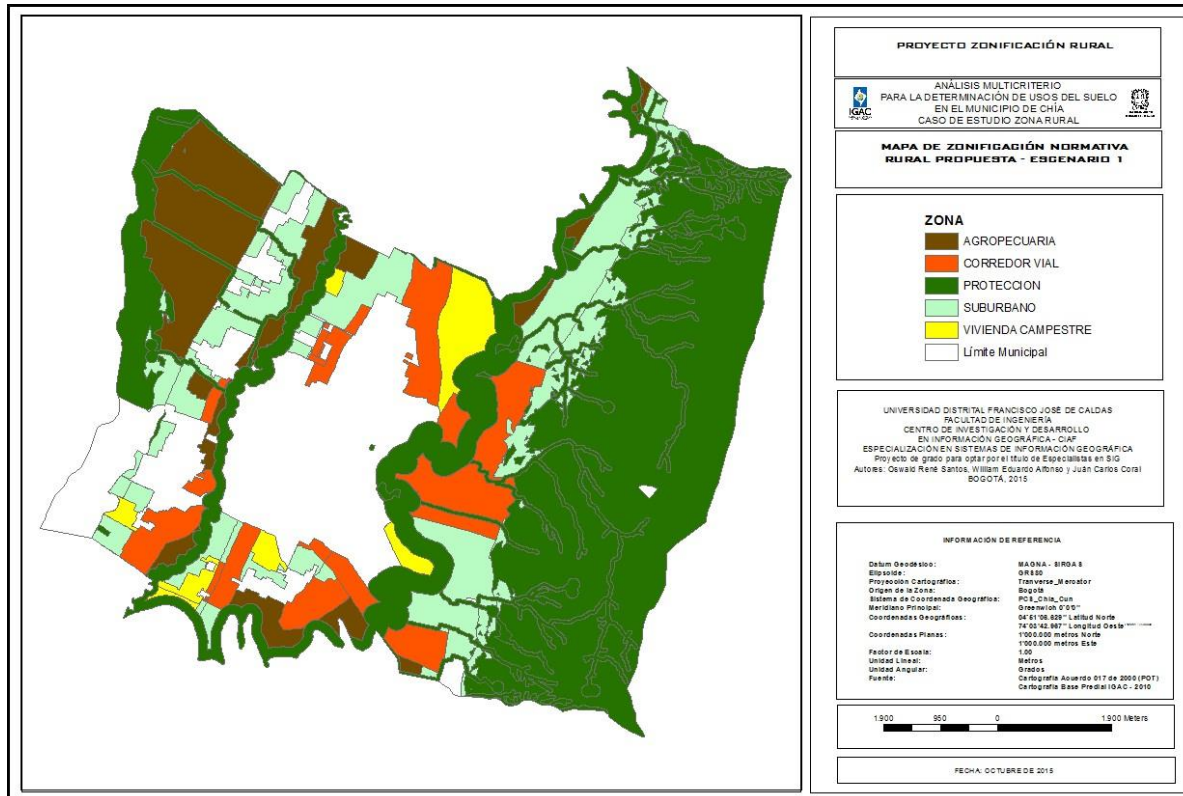

Mapa de zonificación normativa rural





El futuro  
es de todos

DNP  
Departamento  
Nacional de Planeación

Áreas de cada una de las categorías

ZONA	ÁREA (ha)	%
Agropecuaria	739,13	11,26%
Corredor vial suburbano	736,76	11,22%
Protección	3754,21	57,19%
Suburbano	1099,40	16,75%
Vivienda Campestre	235,35	3,58%
TOTAL	6564,84	100,00%

Según lo observado en la tabla de comportamiento inmobiliario entre el año 1999 y 2013 la tenencia de la tierra, aunque principalmente es de propietarios ha presentado una subdivisión marca haciendo que las áreas disminuyan de manera significativa a tal punto de hacer inviable la explotación Agropecuaria tradicional.

Sin embargo, de acuerdo con la clasificación de suelos realizada por el Instituto Geográfico Agustín Codazzi los suelos de Chía tienen un alto potencial de producción, por lo cual se sugiere un cambio de paquete tecnológico ofrecido en los servicios de asistencia técnica de tal manera que las pequeñas áreas que existen actualmente se incorporen al sistema productivo y entren a formar parte de la canasta familiar por autoconsumo y la posibilidad de vender excedentes.

**Activos y servicios para el fomento agropecuario.** La Secretaria de Desarrollo Económico en cabeza de La Dirección de Desarrollo Agropecuario y Empresarial, apoyaba la gestión en el mejoramiento de los índices de procesos productivos pecuarios, mediante la prestación de asistencia técnica pecuaria a los pequeños y medianos productores del municipio, en temas de nutrición y sanidad animal; para así optimizar los índices de producción pecuaria en el Municipio, y a la vez mejorar los ingresos de los pequeños y medianos productores.

DISTRIBUCION DE ESPECIES POR VEREDA

VEREDAS	aves	bovinos	caprinos	conejos	ovinos	equinos	porcinos
BOJACA	7	53	2	2	5	1	2
CERCA DE PIEDRA	9	35	0	0	2	0	0
FAGUA	20	89	3	3	9	1	11
FONQUETA	6	42	5	0	6	0	2
FUSCA	1	0		0	0	0	
LA BALSA	6	60	4	0	3	0	1
TIQUIZA	4	14		0	0	0	0
YERBABUENA	0	16	0	0	1	0	1
SUBTOTAL ZONA URBANA	1	11	0	0	0	0	0
total	54	320	14	5	26	2	17



El futuro  
es de todos

DNP  
Departamento  
Nacional de Planeación

### **Empleo y trabajo decente.**

Se conformó el Comité de Erradicación del Trabajo Infantil (CETI), donde se promueve que los niños estén en las aulas de clase con todas las garantías como cupo escolar, transporte, alimentación. Por otra parte, se trabaja con la inspección de trabajo en el tema de permisos de trabajo para menor de edad entre los 15 y 17 años.

Se hace verificación de las empresas y de las ofertas de trabajo que nos envían, con el ánimo de verificar la legalidad de la empresa y las garantías laborales, antes de ser publicadas y socializadas a la comunidad.

Con los programas de responsabilidad social empresarial y en el tema de atención prioritaria a población víctima del conflicto armado, se tiene alianza con empresas del sector.

Hace parte la DDAE del Comité SAM seguridad alimentaria.

Programas de salud ocupacional en convenio con el SENA en temas SISO, para todas aquellas empresas y/o entidades que lo requieran, con el ánimo de minimizar el riesgo de accidentes laborales y promover la salud ocupacional en el área de trabajo.

A través del SENA y de la Agencia de empleo de Cafam, se llevan a cabo programas de formación y orientación en el empleo, competencias laborales con el objetivo de preparar a los ciudadanos en búsqueda de empleo, para que se capaciten y tengan mayor oportunidad de colocación labor.

Se hace seguimiento a las convocatorias de empleo y publicación de ofertas de laborales con el ánimo de generar retroalimentación y poder tener estadísticas de personas vinculadas, para los respectivos informes de gestión.

Se tiene el programa piloto con vendedores del comercio informal, donde se beneficiaron 24 familias, es decir aproximadamente 96 personas, los cuales fueron reubicados en la Plazoleta Comercial El Cacique, se les asignaron 20 carpas de 1.5 \* 1.5 más. Para que ellos puedan ejercer su actividad comercial, han recibido capacitación en mercadeo, trabajo en equipo, educación financiera

Para este propósito, se contemplarán como mínimo las siguientes variables, las cuales pueden ser complementadas con mayor información que defina la entidad territorial<sup>1</sup>.

#### *1.1.1. Ordenamiento social de la propiedad rural (acceso a la tierra).*

- ✓ Número de predios rurales en el municipio.

16.284 (DAPM, 2016) Según acuerdo 17 del 2000

---

<sup>1</sup> Estas variables deberán ser presentadas de nuevo en la sección “2. Políticas públicas formuladas e implementadas en materia de desarrollo agropecuario y rural”, especificando el dato para cada año del periodo de gobierno.



El futuro  
es de todos

DNP  
Departamento  
Nacional de Planeación

- ✓ Número de familias habitantes en el área rural o departamento.

La distribución de población durante las vigencias comprendidas entre el 2011 y el 2015 y con relación a las proyecciones del DANE, se mantiene su distribución en un 78,35% en el área urbana y el 21.65% en el suelo rural.

Tabla 11 Distribución poblacional por área según proyecciones. Fuente DANE

AÑO	TOTAL	CABECERA	%	RESTO	%
2011	114881	89162	77.61%	25719	22.39%
2012	117786	91689	77.84%	26097	22.16%
2013	120719	94209	78.04%	26510	21.96%
2014	123673	96721	78.21%	26952	21.79%
2015	126647	99226	78.35%	27421	21.65%

- ✓ Resguardos indígenas y consejos comunitarios de comunidades negras constituidos.

El municipio cuenta con el RESGUARDO INDIGENA MHUYSQA DE FONQUETA Y CERCA DE PIEDRA, En 2013 con el acuerdo 315 de 2013, el Instituto de Desarrollo Rural (INCODER), Constituyo y reconoció el Resguardo Indígena Muisca de Fonquetá y Cerca de Piedra localizado en jurisdicción del municipio de Chía, departamento de Cundinamarca con delimitación geográfica de la siguiente manera Norte: Vereda Tiquiza, Sur: Hacienda el Noviciado (Municipio de Chía), Oriente: Veredas Cerca de Piedra y Fonqueta, Occidente: Municipios de Tabio y Tenjo

- ✓ Situaciones de desplazamiento, despojo de tierras y restitución de tierras.

El municipio es receptor de población víctima del desplazamiento. De acuerdo con la ficha de reporte del municipio emanada por el Departamento Nacional de Planeación y cuya fuente es la Unidad para la Atención y Reparación Integral a las Víctimas -1984-2017, el municipio de Chía ha recibido 3.171 personas desplazadas

#### 1.1.2. Acceso a bienes y servicios sectoriales agropecuarios.

- ✓ Cobertura del servicio de asistencia técnica / extensión agropecuaria, actividades priorizadas en la prestación del servicio y prestadores del mismo.

100% de la demanda del usuario ciudadano es cubierta en actividades de Emergencias medico clínicas, inseminaciones artificiales, mecanización en suelo agrícola y asistencia en producción agrícola, proyectos productivos urbanos y proyectos productivos de bajo uso de suelo.



**El futuro  
es de todos**

**DNP**  
Departamento  
Nacional de Planeación

1.1.3. *Producción agrícola, pecuaria, forestal, acuícola y pesquera.*

Capacidad de uso de tierras

Bajo acuerdo 100/2016 POT: uso de suelo agrícola semintensivo 2.319 hectáreas, vivienda campestre 266 hectáreas. Total 2.585 hectáreas.

Bajo acuerdo 17/2000 POT: Uso de suelo zona agropecuaria 2AP 1.134 hectáreas, zona rural de granjas 2RG 752 hectáreas, zona de jardín uso múltiple 25M 834 hectáreas, zona jardín uso múltiple 25ME 162 hectáreas, zona corredor vial suburbano 2CS 188 hectáreas, zona rural suburbana 2RS 124 hectáreas. Total 3.194 hectáreas.

Estos son los suelos donde la actividad agropecuaria es permitida según el POT. actualmente esta vigente el acuerdo 17 de 2000 pero funcionamos 2016, 2017 y parte del 2018 con el acuerdo 100 de 2016

Producción agrícola: En reporte de estadística agropecuaria se encuentran cultivos transitorios a 2016 de acelga, arveja, brócoli, cilantro, coliflor, espinaca, frijol, haba, lechuga, maíz tradicional y papa con una extensión total de 587 hectáreas y cultivos permanentes de ciruela, curuba, durazno, feijoa, flores y follajes, mora, plantas aromáticas y tomate de árbol con una extensión total de 26 hectáreas.

Producción pecuaria: Con base a los datos de FEDEGAN de la vacunación ejecuta en julio de 2019 se cuentan en el municipio con 439 predios, de 420 ganaderos, con 5.764 bovinos con inventarios ganaderos así:

Número de animales bovinos	Numero de predios	Número de animales bovinos	Numero de predios	Número de animales bovinos	Numero de predios
1	66	20	3	60	1
2	69	21	2	62	2
3	61	22	2	70	1
4	35	23	1	73	1
5	21	24	3	74	1
6	23	26	2	92	1
7	20	27	1	96	1
8	16	28	1	101	1



El futuro  
es de todos

DNP  
Departamento  
Nacional de Planeación

9	17		29	3		105	1
10	25		30	1		112	1
11	4		37	2		115	1
12	7		40	3		134	1
13	5		42	1		206	1
14	6		43	1		302	1
15	6		44	1		530	1
16	2		51	1		591	1
17	4		52	2		<b>Total general</b>	<b>439</b>
18	4		56	1			

#### 1.1.4. Mecanismos de coordinación.

Para el logro de los resultados la DDAE se basó en los principios enunciados en el Decreto 1083 de 2015, Decreto Único Reglamentario del Sector Función Pública, en lo relacionado con el Sistema de Gestión, el cual fue posteriormente sustituido por el Decreto 1499 de 2017, y estableció la definición del Sistema de Gestión y su complementación y articulación entre otros con los Sistemas Nacionales de Servicio al Ciudadano, de Gestión de la Seguridad y Salud en el Trabajo, de Gestión Ambiental y de Seguridad de la Información y así mismo prevé que el Sistema de Control Interno debe articularse al Sistema de Gestión en el marco del Modelo Integrado de Planeación y Gestión — MIPG, a través de los mecanismos de control y verificación que permiten el cumplimiento de los objetivos y el logro de resultados de las entidades.

Así mismo, respecto del desempeño operacional y estratégico, la DDAE se alineó con las Políticas Públicas Municipales del PDM:

- *Chía, ciudad con inclusión social* en el marco legal del decreto 43 de 2015 que están en el marco de las políticas públicas nacionales:
  - Equidad de género para las mujeres - plan integral para garantizar a las mujeres una vida libre de violencias, CONPES 161 de 2013.
  - Apoyo y fortalecimiento a las familias, ley 1361 de 2009.
  - Promoción empleo y emprendimiento juvenil, ley 1780 de 2016.
  - Modificación ley estatutaria 1622 de 2013, ley 1885 de 2018.
  
- *Seguridad alimentaria y nutricional – SAN* en el marco legal de la resolución 1467 de 2014 que están en el marco de las políticas públicas nacionales:
  - Seguridad alimentaria y nutricional, CONPES social 113 de 2008.



El futuro  
es de todos

DNP  
Departamento  
Nacional de Planeación

## 1.2. Desarrollo de las políticas públicas implementadas en materia de desarrollo agropecuario y rural.

### 1.2.1. Proceso de formulación.

La identificación de proyectos y metas, además de estar alineada con el PDM, la información disponible en los bancos de proyectos para verificaciones de las necesidades, tuvo en cuenta la demanda ciudadana, las NBI identificables en los trabajos de campo y de acercamiento de los funcionarios. En un trabajo de sinergia con la administración se establecieron ejes de acción que atendieran las NBI y las estipulaciones de direccionamiento del programa de gobierno vigente.

La realización de mesas de trabajo sectorial y transversal y la realización de caracterizaciones permitió generar proyectos dirigidos a las metas de acción que atendieran las necesidades de la población objetivo demandante, enmarcada en estudios de pre inversión o fuentes de observación, encuesta y entrevista. La realización de jornadas de acercamiento con la comunidad, las encuestas, información de NBI disponible en la administración central municipal también fueron relevantes para la identificación.

Respecto de la caracterización se realizaron procesos de obtención de información para mediano plazo como la **ENCUESTA RUAT** que comprende usuarios ciudadanos potenciales demandantes de servicios agropecuarios del municipio y que se encuentra en las oficinas de la DDAE.

Respecto del cómo se planeó, la DDAE desarrolló mesas de trabajo del área ejecutiva con los funcionarios de apoyo estratégico a la dirección y el personal de operaciones en campo para identificar las NBI que requerían atención y se podían atender con los recursos disponibles. Se postularon por medio de un trabajo arduo de formulación estrategias de acción, indicadores de seguimiento, evaluación y control, aseguramiento del acompañamiento de las áreas transversales relevantes para los posibles proyectos y se postularon para la respectiva aprobación.

En el PDT se estructuraron para la DDAE los lineamientos de acción enmarcados en la DIMENSION 1 de DESARROLLO INTEGRAL del sector 6 Desarrollo Económico con los programas 12 DESARROLLO COMPETITIVO Y SOSTENIBLE y 13 DESARROLLO AGROPECUARIO EN CADENAS PRODUCTIVAS SOSTENIBLES.

Las metas correspondientes a los programas se enuncian a continuación:

### **Programa 12. DESARROLLO COMPETITIVO Y SOSTENIBLE**

81 Implementar 10 semilleros en modelos de emprendimiento dirigido a madres cabeza de hogar, jóvenes, adulto mayor y personas en condición de discapacidad, resguardo indígena

82 implementar la política del trabajo decente (generación de empleo, erradicación del trabajo infantil, formalización laboral, la protección de los trabajadores). artículo 74 ley 1753/2015



El futuro  
es de todos

DNP  
Departamento  
Nacional de Planeación

83 Implementar el observatorio de competitividad y empleo con articulación de los actores económicos municipales (hogares, administración municipal, empresarios, academia) con alcance regional

84 aumentar a 80 mipymes en innovación, productividad, competitividad, desarrollo empresarial y cadenas de valor (chía compra chía)

*85 Apoyar dos aglomeraciones económicas existentes en los sectores de educación y salud durante el cuatrienio.*

*86. Realizar un estudio de factibilidad técnica, económica, financiera y ambiental (pre inversión) para la construcción del centro de emprendimiento.*

87 implementar 4 proyectos productivos para el auto sostenimiento y la estabilización socioeconómica dirigido a personas que han sido víctimas del conflicto armado y el desplazamiento forzado (generación de ingresos).

### **Programa 13. DESARROLLO AGROPECUARIO EN CADENAS PRODUCTIVAS SOSTENIBLES.**

88 beneficiar 300 productores agropecuarios de los programas de asistencia técnica productiva, durante el periodo de gobierno.

89 beneficiar 500 personas en el programa "huertas urbanas" como contribución a la seguridad alimentaria conpes 113/2008. mitigación del cambio climático durante el periodo de gobierno

90 implementar 9 proyectos productivos sostenibles (agrícola, pecuario, agroindustrial). plan operativo anual

91 mantener 1 proyecto de transformación de residuos sólidos y líquidos planta de compostaje

*92. Realizar dos estudios de factibilidad técnica, económica, financiera y ambiental (pre inversión) para la reubicación de la planta de sacrificio y faenado (PSF) y plaza de mercado.*

93 mantener en funcionamiento la plaza de mercado y sus instalaciones durante el cuatrienio

94 mantener en funcionamiento la planta de sacrificio y faenado actual. proceso transitorio

95 mantener en funcionamiento el vivero municipal

96 realizar anualmente 3 actividades de protección y cuidado animal. ley 5 de 1972/ (coso municipal especies mayores y día del buen trato animal ley 1774 de 2016)



El futuro  
es de todos

DNP  
Departamento  
Nacional de Planeación

Meta resultado: Aumentar a 2646204 Inversión de recursos en el sector (en miles de pesos)

La meta planteada en el PG era Apoyar a las madres cabeza de hogar jóvenes, adulto mayor y personas en discapacidad mediante programas de capacitación integral generando unidades de negocio sostenibles que se puedan empoderar en el mercado. Frente a esta, se planteó una meta resultado en términos del incremento de los recursos de inversión, atado al cumplimiento de metas puntuales, que contribuyen al desarrollo económico del municipio, donde se gestionaron acciones para apoyar a Semilleros y modelos de emprendimiento, y se realizaron acciones para la implementación de la Política Pública del Trabajo Decente.

La meta resultado correspondiente, fue planteada en términos de incremento de semilleros apoyados, y en acciones adelantadas para la implementación de la Política Pública del trabajo Decente y del Observatorio de competitividad y empleo, con articulación de todos los sectores económicos del municipio. En tal sentido, los logros alcanzados fueron: 8 semilleros y modelos de emprendimiento apoyados, 60% de la Política Pública del trabajo decente implementada y 60% del cumplimiento de las actividades programadas, para la implementación del Observatorio de competitividad y empleo en un 60%.

**Meta 81.** Implementar 10 semilleros en modelos de emprendimiento dirigido a madres cabeza de hogar, jóvenes, adulto mayor y personas en condición de discapacidad, resguardo Indígena

El avance financiero a la fecha en cumplimiento de esta meta es de \$876.450.000,00.

Los principales logros alcanzados en esta meta fueron el apoyo a los 10 semilleros y modelos de emprendimiento programados en el PDM, mediante procesos de capacitación y de atención permanente, mediante la ventanilla de atención al emprendedor y en alianza con diferentes instituciones de educación superior, el SENA y la Cámara de Comercio

Como consecuencia de estas acciones, fueron beneficiadas durante el cuatrienio 14 familias de jóvenes barristas, 750 personas capacitadas en cursos de orientados a en diferentes temáticas de apoyo y fortalecimiento a sus ideas de negocio, y unidades productivas.







El futuro  
es de todos

DNP  
Departamento  
Nacional de Planeación

**Meta 82.** Implementar la Política del trabajo decente (generación de empleo, erradicación del trabajo infantil, formalización laboral, la protección de los trabajadores). Artículo 74 Ley 1753/2015.

Durante el cuatrienio el avance físico y financiero alcanzado fue por un valor de \$644.650.716

En ejecución de esta meta, se logró beneficiar en promedio 650 personas al año, mediante colocaciones en empleos formales gestionados mediante el Banco de empleo municipal, dado que se incrementaron las convocatorias de empleo, pasando de 1 cada dos meses, a 2 mensuales.

Se realizaron importantes campañas de socialización de la Política Pública del Trabajo Decente, en el sector empresarial del municipio, logrando intervenir y comprometer a 200 empresas, en el proceso de colocación de nuevos empleos.

Adicionalmente la Administración municipal mantuvo la contratación de profesionales interdisciplinarios, para poder cumplir con esta meta. Entre ellos, Administradores de Empresas, Contadores, Financieros entre otros.

Se creó la Fan Page, donde los ciudadanos pueden diariamente tener acceso a las publicaciones de vacantes que nos reporta el sector empresarial.

**Meta 83.** Implementar el Observatorio de Competitividad y Empleo con articulación de los actores económicos Municipales (hogares, Administración Municipal, empresarios, academia) con alcance Regional

Durante la actual administración, a través de esta meta se ha alcanzado un avance físico financiero por valor de \$933.763.007.

Como un importante logro alcanzado mediante la ejecución de esta meta, está el estudio de PROSPECTIVA 2037, adelantado durante las vigencias 2017 y 2018, el cual dio como resultado un mapa de ruta, mediante el cual se proyectó el municipio para los próximos 20 años, y se priorizaron sectores y pilares fundamentales de desarrollo, en materia de conectividad, calidad de vida, actividades que serán las más representativas en generación de riqueza para mejorar la calidad de vida de los habitantes.





El futuro  
es de todos

DNP  
Departamento  
Nacional de Planeación



Dicho estudio está siendo elevado a proyecto de acuerdo, con el fin de que sea tenido en cuenta por las futuras administraciones, en espacios de formulación de planes de desarrollo y de ordenamiento territorial.

De otra parte, en el programa de Gobierno para la actual Administración, se propuso el Fortalecimiento de las asociaciones de campesinos y la red de abastecimiento en tiendas para recuperar el valor de los mercados populares, la reduciendo la intermediación. (AGROMERCADOS)

Esta propuesta, dio origen a las siguientes metas:

**Meta 84.** Aumentar a 80 Mipymes en innovación, productividad, competitividad, desarrollo empresarial y cadenas de valor (Chía compra Chía):

Esta meta se alcanzó un avance físico financiero de \$933.763.007.

En desarrollo de esta meta, se logró beneficiar en promedio 80 unidades productivas, que iniciaron con la participación en pequeñas vitrinas comerciales, y que hoy después de un arduo proceso de capacitación y fortalecimiento empresarial, son participantes activos en ferias no solo locales sino del nivel territorial, y que se han convertido en un modelo de negocio itinerante, que ha sido copiado por otros municipios y empresas privadas.





El futuro  
es de todos

DNP  
Departamento  
Nacional de Planeación

**Meta 85.** Apoyar a dos (2) Aglomeraciones económicas existentes en los sectores de educación y salud, durante el cuatrienio

Esta meta no describe avance físico financiero, dado que fue programada por gestión desde la formulación del Plan de Desarrollo.

A partir de esta meta se dio avance al compromiso en el PG que dice Generar emprendimiento de innovación, mediante la gestión de un Centro de Emprendimiento Municipal con un observatorio e incubadoras de empresas de base tecnológica que identifiquen proyectos nuevos y sostenibles, para acompañarlos hasta la obtención de su punto de equilibrio, capacitando a nuestros emprendedores no solo empresariales sino de todas las áreas logrando de esta manera un desarrollo real para mi Chía.

**Meta 87.** Implementar 4 Proyectos productivos para el auto sostenimiento y la estabilización socioeconómica dirigida a Personas que han sido víctimas del conflicto armado y el desplazamiento forzado (Generación de ingresos)

En atención a esta meta, se han llevado a cabo el desarrollo de dos proyectos productivos así:

1. **Invernadero de Hidroponía**, implementado en las instalaciones del vivero municipal, el cual tiene una capacidad máxima de 3.600 unidades por cada ciclo, en diferentes técnicas de producción. Durante la presente vigencia, se han realizado cuatro cosechas, cuyos procesos han estado a cargo del equipo profesional de la Dirección. Para la quinta cosecha, se ha logrado consolidar un grupo de personas en condición de Víctimas, a quienes se les ha capacitado en el proceso y se les ha realizado articulación para efectos de la comercialización, con el fin de que ello se apropien del proyecto, y le den destino a los recursos que este generen.



2. **Proyecto Tienda Comunitaria:** En el marco del desarrollo de acciones del Comité de Justicia Transicional, se convocó a las asociaciones de víctimas presentes en el municipio, con asistencia permanente de la Personería Municipal, con el fin de que ellos presentaran proyectos productivos, para ser estudiados y



El futuro  
es de todos

DNP  
Departamento  
Nacional de Planeación

viabilizados en primera instancia por formuladores de proyectos de la Dependencia, y posteriormente avalados por el mismo Comité de JT.



Para la vigencia 2019, se dará cumplimiento al total programado en esta meta, con el apoyo a microproyectos productivos que han sido presentado por esta población y fueron sometidos a un proceso de evaluación y calificación realizado por el SENA, cuyo producto será entregado durante el mes de noviembre de la presente vigencia.

El avance financiero alcanzado en esta meta es por valor de \$262.322.800

**Meta resultado:** Aumentar a 61138912 la Inversión de recursos en el sector (en miles de pesos)

A partir de esta meta, ella, nace el segundo programa a cargo de la Secretaría para el Desarrollo Económico, denominado, **Desarrollo Agropecuario en cadenas productivas sostenibles**, mediante el cual se logró rescatar procesos de ruralidad del municipio, como respuesta al cambio climático, seguridad alimentaria y la necesidad de generar proyectos productivos a familias rurales del municipio que les permitieron percibir ingresos adicionales que contribuyeron a mejorar su calidad de vida, y que les abrieron caminos importantes para el desarrollo agropecuario a través de cadena productivas.

Este programa incluye la ejecución de las metas que se describen a continuación:

**Meta 88.** Beneficiar 300 Productores agropecuarios de los programas de asistencia técnica productiva, durante el periodo de gobierno

Con un avance financiero alcanzado, corresponde al valor de \$375.259.171 y se adelantan las gestiones necesarias para terminar la ejecución programada durante la presente vigencia.

En este programa durante el cuatrienio se han beneficiado 991 personas de Asistencia Técnica Agrícola (Extensión Rural), y 866 personas de Asistencia Técnica Pecuaria durante el cuatrienio y, muchas de ellas han sido atendidas en más de una ocasión.



El futuro  
es de todos

DNP  
Departamento  
Nacional de Planeación

Se ha realizado una labor de atención diferencial y especializada, lo cual ha redundado en la recuperación de la ruralidad en el municipio, teniendo en cuenta que muchos usuarios han retomado las buenas prácticas agrícolas, como medio para preservar el suelo y generar ingresos a la economía familiar.

La Administración mantuvo las contrataciones de los profesionales necesarios para atender la demanda de servicios, entre los cuales se encuentran Ingenieros Agrícolas, Agrónomos, Zootecnistas y Administradores de Empresas Agropecuarias, con el fin de brindar una atención integral y complementaria al usuario.



**Meta 89.** Beneficiar 500 personas en el programa "Huertas urbanas" como contribución a la seguridad alimentaria Conpes 113/2008. Mitigación del Cambio Climático durante el periodo de gobierno

Mediante la ejecución de esta meta, se alcanzó un avance financiero de \$141.530.325 y lo programado en esta meta en términos usuarios atendidos, ya se encuentra cumplido al 100%; además de las 500 huertas implementadas, se ha logrado avanzar con 46 más.

Se atendió de manera diferencial a Instituciones Educativas Oficiales y Privadas, y se logró realizar la implementación de la huerta como un proyecto productivo educativo, que involucró no solo a los estudiantes sino a sus familias.



El futuro  
es de todos

DNP  
Departamento  
Nacional de Planeación



**Meta 90.** Implementar 9 proyectos productivos sostenibles (Agrícola, pecuario, agroindustrial). Plan Operativo Anual

En desarrollo de esta meta, se ha alcanzado un avance físico financiero de \$482.388.507, y se ha adelantado acciones que permitieron la consolidación de los 7 proyectos productivos que se describen a continuación: apícola, aves de corral, bovinos, caprinos, cotornicultura, Cunicola, Hidroponía. Mediante estos proyectos se han podido beneficiar a 54 familias del área rural del municipio.



**Meta 91.** Mantener 1 proyecto de transformación de residuos sólidos y líquidos Planta de compostaje.

Las acciones adelantadas a través de esta meta, han generado un avance financiero de \$221.344.034, y se han beneficiado en promedio 310 usuarios, de los productos transformados y entregados de manera gratuita, para el mejoramiento de los procesos agrícolas que desarrollan en sus predios.

Mediante el mantenimiento de este proyecto, se procesan mensualmente en promedio 25 toneladas de material orgánico, procedente de la Planta de Sacrificio, de la Plaza de Mercado y de las podas en espacio público.



El futuro  
es de todos

DNP  
Departamento  
Nacional de Planeación



**Meta 93.** Mantener en funcionamiento la plaza de Mercado y sus instalaciones durante el cuatrienio

Durante la presente administración, se ha alcanzado un avance financiero de \$1.439.060.527, con ocasión de las mejoras realizadas a la infraestructura de la Plaza, en donde no solamente se beneficia a los usuarios-comerciantes, sino a todo usuario visitante que haga uso de los servicios de la misma.

Durante la presente administración, la Plaza de Mercado ha sido objeto de adecuaciones en planta física, y en personal que realiza labores de Administración para la coordinación y el correcto funcionamiento de la misma como establecimiento público. Se ha realizado una labor ardua en el seguimiento de los procesos de recuperación de cartera, y se ha dado inicio al manejo de estadísticas de productos ingresados y comercializados en plaza, con el fin de determinar indicadores que muestren el avance en la implementación de un modelo administrativo eficiente.

Se ha implementado paulatinamente el proceso de **separación en la fuente de residuos**, como un manejo responsable que reduzca el impacto socio-ambiental, y que genere apoyo al pequeño y mediano productor agropecuario, dado que el producto del material orgánico recaudado, se lleva a la planta de compostaje y se transforma en abonos orgánicos que son entregados a los productores del municipio.

Se realizan permanentemente comités de convivencia, seguridad, aseo y desinfección y se articula con diferentes entidades, para capacitar a los comerciantes en temas como manipulación de alimentos, buenas prácticas de manufactura y se realizan actividades para atención a los hijos de los comerciantes, con el ánimo de incentivar su permanencia. De igual manera se realizan actividades de integración con ellos, con el fin de fortalecer los lazos de convivencia entre ellos.

Actualmente la plaza de mercado cuenta con 224 usuarios – comerciantes, y en promedio cada fin de semana 3.000 usuarios visitan el establecimiento, para realizar la compra de productos alimenticios agrícolas y pecuarios.



El futuro  
es de todos

DNP  
Departamento  
Nacional de Planeación



**Meta 94.** Mantener en funcionamiento la Planta de Sacrificio y Faenado actual. Proceso transitorio

Para el caso de esta meta, el avance físico financiero alcanzado es de \$807.668.875. Se ha logrado mantener en funcionamiento la Planta, dando cumplimiento a los requerimientos en materia de inspección oficial de procesos y se ha logrado dar paulatinamente avance al plan gradual de cumplimiento suscrito con el INVIMA, para mantenerla en funcionamiento.

Adicionalmente en cumplimiento de la normativa vigente, se mantuvieron los contratos de los profesionales que se requieren para el correcto funcionamiento de la PSF, garantizando el cumplimiento de los procesos administrativos y de los requerimientos fitosanitarios de ley.

La planta de sacrificio ha sido viabilizada con licencia de funcionamiento provisional otorgada por el INVIMA, hasta el año 2019. Se han realizado inversiones que han mejorado la infraestructura, la maquinaria y los procesos que allí se realizan en torno al sacrificio y faenado.

Para mantenerla en funcionamiento y contribuir a los procesos de mejoramiento, se realizan permanentemente campañas de aseo y desinfección, operativos de control y vigilancia en articulación la secretaria de salud, y para control de riesgos, se implementó un sistema de cámaras de video vigilancia controlado vía remoto, lo cual reduce la probabilidad de ocurrencia de pérdida de material.







El futuro  
es de todos

DNP  
Departamento  
Nacional de Planeación

**Meta 95.** Mantener en funcionamiento el Vivero Municipal

El avance financiero alcanzado con esta meta, es por un valor de \$561.486.623,

El Vivero municipal, ha sido transformado en un centro de investigación y transferencia de tecnología, donde se han implementado procesos de propagación, plantación y generación de especies nativas, que han sido parte fundamental en la realización de ornato en los espacios públicos priorizados, en parques y espacios institucionales. Adicionalmente es el centro de acopio, a donde los usuarios acuden a solicitar semillas, plántulas, abonos e incluso a recibir capacitación en procesos agrícolas y pecuarios.

Se plantulan en promedio 25.000 especies al mes y a través del vivero se realiza control de entrega de insumos, semillas, medicamentos veterinarios y material de abonos.



La presente administración, adoptó dentro de sus compromisos de Programa de Gobierno, la Creación del COSO municipal, un centro de bienestar animal, que tenga como funciones el albergue municipal, clínica veterinaria, creando un voluntariado como el plan padrino para animales en abandono, generando de esta manera una cultura de proteger a nuestros animales y donde los niños y jóvenes aprenden a respetarlos y cuidarlos.

En atención a este compromiso de PG, en el PDM quedó planteada la siguiente meta:

**Meta 96.** Realizar anualmente 3 actividades de protección y cuidado animal. Ley 5 de 1972/ (Coso municipal especies mayores y día del buen trato animal Ley 1774 de 2016)

Esta meta alcanzó un avance físico financiero de \$ 117.137.440, y para lograr su ejecución, se mantuvieron anualmente los contratos de los profesionales idóneos para dar cumplimiento a la normativa vigente en materia de protección y cuidado responsable de animales.



El futuro  
es de todos

DNP  
Departamento  
Nacional de Planeación

Anualmente se realizó la jornada del “Día del buen trato animal” atendiendo la Ordenanza 135 de 2012, en donde de manera transversal, articulados con la secretaría de salud y de Gobierno, se atendió de manera integral a los usuarios que tienen mascotas en el territorio municipal.



#### **EN CUANTO A LAS POLITICAS DEL MODELO INTEGRADO DE PLANEACION Y GESTIÓN.**

Durante la presente Administración, la Secretaría para el Desarrollo Económico, a través de la Dirección de Desarrollo Agropecuario y Empresarial, atendió de manera transversal las Políticas y Principios del Modelo Integrado de planeación y Gestión. En tal sentido, se adelantaron las acciones que se describen a continuación:

En atención a las Políticas de **Planeación Institucional y Participación Ciudadana** Se realizaron mesas de trabajo para la formulación de los planes programas y proyectos del PDM. Mediante la MGA Se formuló el proyecto Promoción del Emprendimiento, competitividad, formalización y desarrollo empresarial del municipio, donde están incluidas todas las acciones que le dan avance a esta meta y, anualmente se radico y actualizó en debida forma, ante la dirección de planificación.

En cuanto a la **Gestión Financiera y Eficiencia en el Gasto Público**, mediante la herramienta HASS NET, se llevó control de presupuesto asignado y vía supervisor, se verificó que se cumpliera con la documentación requerida en todos los procesos que ejecutan recursos, Anualmente se realiza revisión y preparación del presupuesto de la dependencia, y se presenta para aprobación al Concejo Municipal.

Se realizó un proceso de **gestión del talento humano**, por concurso de carrera administrativa, fueron provistos los cargos con personal que actualmente se encuentra cursando el periodo de prueba, de igual manera se incorporó un equipo de pasantes de último semestre de universidad, vinculados mediante contrato de pasantía.

El equipo de trabajo, realiza constantemente jornadas extraordinarias de trabajo, con el fin de apoyar los procesos de los usuarios que tienen ideas de negocios y desean consolidar proyectos productivos, actuando siempre con **COMPROMISO**, conforme al código de **Integridad**. En atención a la **Transparencia, acceso a la información pública y lucha contra la corrupción**, se articulan acciones de Transparencia **PASIVA**: Se



El futuro  
es de todos

DNP  
Departamento  
Nacional de Planeación

realiza Publicación en el SECOP, de todos los procesos contractuales que adelanta la Dependencia y en transparencia **ACTIVA**: Se trabajó una iniciativa para implementar una APP, mediante la cual los usuarios pudieran agilizar sus solicitudes.

Con ocasión de la Modernización fue implementada durante la presente vigencia, la incorporación del personal de carrera administrativa, se entraron a revisar los procesos y procedimientos de la dependencia, con el fin de actualizarlos, para determinar cuáles pueden ser reorientados y simplificados, con el ánimo de atender el **fortalecimiento institucional y la simplificación de procesos**.

Como aporte al **servicio al ciudadano**, y a la **racionalización de trámites**, se implementó la ventanilla de orientación al emprendedor, para facilitar la orientación a las ideas de negocio que presentan los usuarios y se consolidó participación con la ciudadanía, mediante mesas de trabajo que se realizaron para tomar el diagnóstico inicial de la formulación del plan de Desarrollo.

En atención a la política de **gestión documental**, se viene adelantando con la oficina líder del proceso, el proceso de actualización de trámites y OPAS, para actualización de las tablas de gestión documental.

Mediante la aplicación de los principios de **Gobierno Digital, antes Gobierno en Línea y seguridad digital** se generó la Base de datos de empresarios, y se hace uso exclusivo de correos institucionales en ambiente google, para comunicaciones oficiales. De igual se implementó el uso de la nube, drive, backups, y se restringió el uso de USB, y los reportes mensuales de avance a los procesos se realizaron mediante los aplicativos dispuestos para tal fin. (SITESIGO, SIGEO, CORRYECOM)

Para atender la **Gestión del conocimiento y la innovación** se realizaron capacitaciones en Innovación, orientadas a emprendedores, convenios con instituciones de educación superior, el SENA, la Cámara de Comercio entre otros, para transferencia de conocimiento y tecnología.

Como ejercicio permanente de **Control Interno**, Se atendieron las Auditorías internas y externas programadas por la oficina de Control Interno, se realizaron mapas de riesgos en cada uno de los procesos de contratación; Se creó y realizó seguimiento al mapa de riesgos de corrupción. En todos los procesos contractuales, se realizaron todos los formatos de solicitud de bancos de proyectos, solicitudes de GDP, los cuales pasaron por revisión y firma de Gerente de Meta, Líder Financiero, Líder de Proceso, Director y Secretario. Se realizaron Planes de mejoramiento en Plaza de Mercado y Planta de Sacrificio y se realizó el respectivo seguimiento y cierre de los hallazgos. Se realiza proceso de supervisión en las fases precontractual, contractual y pos contractual, dando cumplimiento a la ley 80 y sus decretos reglamentarios.

Como acción de **Seguimiento y evaluación del desempeño institucional**, a través del aplicativo SITESIGO, se lleva el control de las acciones y se mide mensualmente el cumplimiento. Se realiza seguimiento mensual a los contratistas que ejecutaron sus actividades en el marco del desarrollo de la meta. Se cursó el proceso de



El futuro  
es de todos

DNP  
Departamento  
Nacional de Planeación

nombramiento de personal en periodo de prueba, como resultado del concurso de cargos de la CNSC, y mensualmente se realiza seguimiento de sus gestiones, mediante la evaluación de desempeño.

Por último, para atender la Política de **Mejora Normativa**, se inició el proceso de revisión de la norma de gestión documental, para poder actualizar los tramites y las OPAS, y reformular las TRD de la Dependencia.

Como las más importantes **lecciones aprendidas**, está la importancia de la participación de la ciudadanía en todos los procesos de formulación de proyectos, así como el estricto control que se debe realizar al interior de la Dependencia, de los procesos presupuestales, de contratación, y el seguimiento y medición del impacto de las acciones adelantadas en beneficio de la comunidad. Así mismo vale la pena resaltar la importancia que reviste contar con un banco de información que debe ser alimentada en tiempo real, de todas las acciones adelantadas y sus principales efectos, con el fin de poder contar con la misma a la hora de la toma de decisiones y de la elaboración de planes de acción que permitan redireccionar procesos en favor de los habitantes y visitantes del municipio.

**Nota aclaratoria 1.** Debido a que el periodo 2019 aún está en ejecución y hay procesos de contratación pendientes de liquidación, otros en gestión, OPS culminando productos contractuales y procesos de inversión en ejecución, culminación o gestión contractual es importante indicar que los reportes pueden obtener mayores resultados conforme se logren los objetos contractuales que aún no están culminados en su totalidad.

El presupuesto disponible para el desarrollo por anualidad, de acuerdo con el sistema SITESIGO, corresponde a:

**Periodo 2016**

No.	CONTRATO	ME TA	VALOR
2016 CT 131	PRESTACIÓN DE SERVICIOS PROFESIONALES PARA DESARROLLAR ACTIVIDADES OPERATIVAS RELACIONADAS CON EL PROCESO DE FAENADO REALIZADO EN LA PLANTA DE SACRIFICIO Y FAENADO (PSF) DEL MUNICIPIO DE CHIA	94	21.600.000,00
2016 CT 142	PRESTACIÓN DE SERVICIOS DE APOYO A LA GESTIÓN PARA LA CONDUCCIÓN DE LA MAQUINARIA AGRÍCOLA A CARGO DE LA DIRECCIÓN DE DESARROLLO AGROPECUARIO Y EMPRESARIAL PARA LOS PROCESOS DE MECANIZACIÓN Y PREPARACIÓN DE SUELOS	88	13.600.000,00
2016 CT 202	PRESTACIÓN DE SERVICIOS PROFESIONALES COMO INGENIERO AGRÍCOLA, PARA EL DESARROLLO DE ACTIVIDADES DE ASISTENCIA TÉCNICA AL PEQUEÑO Y MEDIANO PRODUCTOR, EJECUCIÓN DE PROYECTOS Y REALIZACIÓN DE ACTIVIDADES DE LA DIRECCIÓN DE DESARROLLO AGROPECUARIO Y EMPRESARIAL	88	19.200.000,00



El futuro  
es de todos

DNP  
Departamento  
Nacional de Planeación

2016 CT 218	PRESTACIÓN DE SERVICIOS DE APOYO A LA GESTIÓN COMO OPERARIO EN EL PROCESAMIENTO DE RESIDUOS ORGÁNICOS PARA EL DESARROLLO DE ABONOS SÓLIDOS	91	9.600.000,00
2016 CT 247	PRESTACIÓN DE SERVICIOS PROFESIONALES COMO ADMINISTRADOR DE EMPRESAS PARA APOYAR EL DESARROLLO DEL PROGRAMA PILOTO DE COMERCIO INFORMAL Y LOS PROYECTOS EJECUTADOS POR EL BANCO DE EMPLEO DEL MUNICIPIO DE CHÍA	82	16.200.000,00
2016 CT 259	PRESTACIÓN DE SERVICIOS PROFESIONALES COMO MÉDICO VETERINARIO PARA DESARROLLAR ACTIVIDADES ADMINISTRATIVAS EN LA PLANTA DE SACRIFICIO Y FAENADO (PSF) DEL MUNICIPIO DE CHÍA	94	21.600.000,00
2016 CT 274	MANTENIMIENTO PREVENTIVO Y CORRECTIVO DE LA MAQUINARIA EXISTENTE EN LA PLANTA DE SACRIFICIO Y FAENADO DEL MUNICIPIO	94	23.780.000,00
2016 CT 279	ADQUISICIÓN DE IMPLEMENTOS DE ASEO Y DESINFECCIÓN PARA LA PLANTA DE SACRIFICIO Y FAENADO MUNICIPAL	94	8.491.200,00
2016-CT-101	ADICIÓN Y PRORROGA AL CONTRATO 2016-CT-101 OBJETO ES: "PRESTACIÓN DE SERVICIOS DE APOYO A LA GESTIÓN PARA EL DESARROLLO DE ACTIVIDADES INHERENTES AL VIVERO MUNICIPAL"	95	1.926.667,00
2016-CT-101	PRESTACIÓN DE SERVICIOS DE APOYO A LA GESTIÓN PARA EL DESARROLLO DE ACTIVIDADES INHERENTES AL VIVERO MUNICIPAL	95	13.600.000,00
2016-CT-185	ADICIÓN Y PRORROGA AL CONTRATO N° 2016-CT-185, CUYO OBJETO ES: "PRESTACIÓN DE SERVICIOS PROFESIONALES PARA REALIZAR ACTIVIDADES DE ADMINISTRACIÓN Y OPERACIÓN DE LA PLAZA DE MERCADO "EL CACIQUE" DEL MUNICIPIO DE CHÍA "	93	5.450.000,00
2016-CT-185	PRESTACIÓN DE SERVICIOS PROFESIONALES PARA REALIZAR LABORES DE COORDINACIÓN, SUPERVISIÓN CONTROL, OPERACIÓN Y GARANTIZAR EL BUEN FUNCIONAMIENTO DE LA PLAZA DE MERCADO	93	38.150.000,00
2016-CT-202	ADICIÓN Y PRORROGA AL CONTRATO NO 2016-CT-202, CUYO OBJETO ES "PRESTACIÓN DE SERVICIOS PROFESIONALES COMO INGENIERA AGRICOLA, PARA EL DESARROLLO DE ACTIVIDADES DE ASISTENCIA TÉCNICA AL PEQUEÑO Y MEDIANO PRODUCTOR DEL MUNICIPIO DE CHIA	88	4.800.000,00
2016-CT-367	SERVICIOS PARA REALIZAR LA CELEBRACIÓN DEL DÍA DEL BUEN TRATO ANIMAL SEGÚN ORDENANZA NÚMERO 135 DE 2012 EN CONCORDANCIA CON LA JUNTA DEFENSORA DE ANIMALES, DIRIGIDA A LA COMUNIDAD EN GENERAL (ACTIVIDAD CELEBRACIÓN DEL DÍA DEL BUEN TRATO ANIMAL)	96	8.938.960,00
2016-CT-368	PRESTACIÓN DE SERVICIOS PROFESIONALES PARA LA EJECUCIÓN DE ACTIVIDADES DE PROTECCIÓN Y CUIDADO ANIMAL - ESPECIES MAYORES (COSO MUNICIPAL)	96	9.800.000,00
2016-CT-370	ADQUISICIÓN DE MÉTODOS DE DIAGNOSTICO DE TECNOLOGÍA DE PUNTA PARA ESPECIES MAYORES Y MENORES DE PRODUCCIÓN PECUARIA	90	14.990.000,00
2016-CT-385	PRESTACIÓN DE SERVICIOS PROFESIONALES PARA DESARROLLAR ACTIVIDADES RELACIONADAS CON CONTROL Y VIGILANCIA EN EL PROCESOS DE FAENADO REALIZADO EN LA PLANTA DE SACRIFICIO Y FAENADO (PSF) DEL MUNICIPIO DE CHÍA	94	8.400.000,00



El futuro  
es de todos

DNP  
Departamento  
Nacional de Planeación

2016-CT-390	CONTRATO PARA LA ADQUISICIÓN DE INSUMOS PECUARIOS, MEDICAMENTOS VETERINARIOS, Y ELEMENTOS RELACIONADOS CON LA PRODUCCIÓN PECUARIA	90	13.680.978,00
2016-CT-392	PRESTACIÓN DE SERVICIOS PROFESIONALES PARA DESARROLLAR UN PROGRAMA DE CAPACITACIÓN TURÍSTICA Y EMPRESARIAL CON EL FIN DE FORTALECER LA OFERTA ECONÓMICA DEL MUNICIPIO	82	20.000.000,00
2016-CT-402	ADQUISICIÓN DE SEMILLAS E INSUMOS RELACIONADOS CON LAS ACTIVIDADES AGRÍCOLAS	95	23.646.480,00
2016-CT-414	MANTENIMIENTO DE LA INFRAESTRUCUTRA FÍSICA DE LA PLANTA DE SACRIFICIO Y FAENADO DEL MUNICIPIO	94	29.028.125,00
2016-CT-424	CONTRATO DE MODERNIZACIÓN Y MANTENIMIENTO GENERAL DE LAS INSTALACIONES DEL VIVERO MUNICIPAL	95	29.969.904,00
2016-CT-427	CONTRATO PARA ADQUISICIÓN DE PIE DE CRÍA PARA APOYAR LOS PROYECTOS PRODUCTIVOS DE PEQUEÑAS ESPECIES, E INCENTIVAR LA PRODUCCIÓN AVICOLA	90	30.000.000,00
2016-CT-430	PRESTACION DE SERVICIOS DE APOYO A LA GESTION PARA LA REALIZACION DE LABORES DE SERVICIOS LOGISTICOS EN LA PLAZA DE MERCADO	93	1.983.333,00
2016-CT-447	CONTRATO PARA LA ADQUISICIÓN DE EQUIPOS PORTABLES, MAQUINARIA, HERRAMIENTAS Y ELEMENTOS PARA APOYO A LA AGROINDUSTRIA	88	29.323.889,00
2016-CT-454	INTERVENCIÓN ESPECIALIZADA DE ÁREAS COMUNES DEL MUNICIPIO A TRAVÉS DE LA PROPAGACIÓN DE MATERIAL VEGETAL Y AGRÍCOLA PRODUCIDO EN EL VIVERO MUNICIPAL	95	100.600.000,00
2016-CT-461	REALIZAR TALLERES DIDACTICOS PARA PROMOVER LA TENENCIA RESPONSABLE DE ANIMALES, DIRIGIDOS A LA COMUNIDAD DEL MUNICIPIO DE CHIA (JUNTA DEFENSORA DE ANIMALES DE CHIA)	96	13.604.480,00
2016-CT-494	ADQUISICIÓN DE TRACTOR E IMPLEMENTOS DE MECANIZACIÓN AGRÍCOLA PARA APOYO A LOS PEQUEÑOS Y MEDIANOS PRODUCTORES AGROPECUARIOS DEL MUNICIPIO DE CHIA	90	160.000.000,00
2016-CT-498	OBRA DE MANTENIMIENTO A LA ESTRUCTURA FÍSICA DE LA PLAZA DE MERCADO EL CACIQUE	93	503.136.596,40
2016-CT-498	ADECUACIÓN Y REDISEÑO DE LA PLAZOLETA COMERCIAL EL CACIQUE, PARA LA INCLUSIÓN DE VENDEDORES INFORMALES EN EL PLAN PILOTO DEL COMERCIO INFORMAL	82	62.000.000,00
2016-CV-046	ADICIÓN EN VALOR NUMERO 1 AL CONVENIO 2016-CV-046, CUYO OBJETO ES: "AUNAR ESFUERZOS TÉCNICOS, ADMINISTRATIVOS, INSTITUCIONALES, LOGÍSTICOS Y FINANCIEROS ENTRE LA ALCALDÍA MUNICIPAL DE CHIA, CUNDINAMARCA Y LA FUNDACIÓN CENTRO PARA EL DESARROLLO TECNOLÓGICO DEL COMERCIO, TURÍSTICO Y SERVICIOS-FUNDECOMERCIO, PARA DESARROLLAR UN PROGRAMA INTEGRAL DE COMPETITIVIDAD, EMPLEO Y EMPRENDIMIENTO EN EL MUNICIPIO"	84	50.000.000,00
2016-CV-046	AUNAR ESFUERZOS TÉCNICOS, ADMINISTRATIVOS, INSTITUCIONALES, LOGÍSTICOS Y FINANCIEROS ENTRE LA ALCALDÍA MUNICIPAL DE CHÍA Y LA FUNDACIÓN CENTRO PARA EL DESARROLLO TECNOLOGICO DEL COMERCIO TURISMO Y SERVICIOS - FUNDECOMERCIO,, PARA DESARROLLAR UN	82, 84	346.076.350,00



**El futuro  
es de todos**

**DNP**  
Departamento  
Nacional de Planeación

	PROGRAMA INTEGRAL DE COMPETITIVIDAD, EMPLEO Y EMPRENDIMIENTO EN EL MUNICIPIO DE CHÍA, CUNDINAMARCA		
ADI 2016- CT-142	ADICIÓN Y PRORROGA AL CONTRATO N° 2016-CT-142 CUYO OBJETO ES: "PRESTACIÓN DE SERVICIOS DE APOYO A LA GESTIÓN PARA LA CONDUCCIÓN Y OPERACIÓN DE LA MAQUINARIA AGRÍCOLA, A CARGO DE LA DIRECCIÓN DE DESARROLLO AGROPECUARIO Y EMPRESARIAL PARA LOS PROCESOS DE MECANIZACIÓN Y PREPARACIÓN DE SUELOS"	95	1.360.000,00
CTO INTERA DMINI	CONVENIO DE COOPERACIÓN PARA LA INVESTIGACIÓN DE LA PROSPECTIVA LABORAL DE SECTORES PRODUCTIVOS ESTRATÉGICOS EN LOS MUNICIPIOS DE CHÍA, TOCANCIPÁ Y ZIPAQUIRÁ	83	25.000.000,00
RES. 2922 DE 28	PAGO AUTORIZACIÓN SANITARIA PROVISIONAL DE PLANTAS DE BENEFICIO ANIMAL CONFORME A LA RESOLUCIÓN INVIMA N° 2016031844 DE AGOSTO 19 DE 2016	94	827.804,00
SP 004	PAGO DE FACTURAS SERVICIOS PUBLICOS SECRETARIA DE DESARROLLO ECONOMICO PRODUCTIVIDAD	93	185.513.001,00
Total sector:			1.865.877.767,40

**Periodo 2017**

No.	CONTRATO	META	VALOR
2016 - CT - 498	ADICIÓN AL CONTRATO 2016 - CT - 498 - OBRA DE MANTENIMIENTO A LA ESTRUCTURA FÍSICA DE LA PLAZA DE MERCADO EL CACIQUE DEL MUNICIPIO DE CHIA	93	282.478.298,00
2016 - CT - 498	ADICIÓN AL CONTRATO CUYO OBJETO ES: "INTERVENTORÍA TÉCNICA PARA REVISIÓN Y ANÁLISIS DE LA EJECUCIÓN DEL CONTRATO 2016 - CT - 498 - CUYO OBJETO ES: OBRA DE MANTENIMIENTO A LA ESTRUCTURA FÍSICA DE LA PLAZA DE MERCADO EL CACIQUE DEL MUNICIPIO DE CHIA"	93	16.185.428,00
2017 -CT - 503	ADICIÓN AL CONTRATO N° 2017 -CT - 503, CUYO OBJETO ES: "INTERVENCIÓN ESPECIALIZADA EN PAISAJISMO Y ORNATO EN ÁREAS COMUNES DEL MUNICIPIO POR MEDIO DEL DESARROLLO Y PROGRAMACIÓN DE MATERIAL VEGETAL Y AGRÍCOLA PRODUCIDO EN EL VIVERO MUNICIPAL FASE II	95	39.387.625,00
2017 CT 128	PRESTACIÓN DE SERVICIOS PROFESIONALES COMO ADMINISTRADOR DE EMPRESAS PARA APOYAR EL PROGRAMA DE VENDEDORES DEL COMERCIO INFORMAL DE LA PLAZOLETA COMERCIAL EL CACIQUE, EL BANCO DE EMPLEO DEL MUNICIPIO DE CHIA	82	30.000.000,00
2017 CT 129	PRESTACIÓN DE SERVICIOS PROFESIONALES PARA REALIZAR ACTIVIDADES DE ADMINISTRACIÓN, COORDINACIÓN, OPERACIÓN Y FUNCIONAMIENTO DE LA PLAZA DE MERCADO	93	48.150.000,00
2017 CT 130	PRESTACIÓN DE SERVICIOS PROFESIONALES PARA LA EJECUCIÓN DE ACTIVIDADES DE PROTECCIÓN Y CUIDADO ANIMAL - ESPECIES MAYORES Y COSO MUNICIPAL	96	34.000.000,00



El futuro  
es de todos

DNP  
Departamento  
Nacional de Planeación

2017 CT 131	PRESTACIÓN DE SERVICIOS DE APOYO A LA GESTIÓN PARA LA OPERACIÓN DE LA MAQUINARIA AGRÍCOLA A CARGO DE LA DIRECCIÓN DE DESARROLLO AGROPECUARIO Y EMPRESARIAL PARA ASISTIR LOS PROCESOS AGRÍCOLAS Y DE MECANIZACIÓN Y PREPARACION DE SUELO EN EL MUNICIPIO DE CHIA	88	19.000.000,00
2017 CT 132	PRESTACIÓN DE SERVICIOS PROFESIONALES COMO INGENIERO AGRÍCOLA PARA EL DESARROLLO DE ACTIVIDADES DE ASISTENCIA TÉCNICA DIRECTA RURAL AL PEQUEÑO Y MEDIANO PRODUCTOR AGROPECUARIO DEL MUNICIPIO DE CHIA	88	34.000.000,00
2017 CT 133	PRESTACIÓN DE SERVICIOS DE APOYO A LA GESTIÓN COMO OPERARIO EN EL PROCESO DE TRANSFORMACIÓN DE RESIDUOS ORGÁNICOS EN ABONOS SÓLIDOS	91	17.120.000,00
2017 CT 135	PRESTACION DE SERVICIOS DE APOYO A LA GESTION PARA EL DESARROLLO DE ACTIVIDADES ASISTENCIALES EN EL VIVERO MUNICIPAL	95	19.000.000,00
2017 CT 158	PRESTACIÓN DE SERVICIOS PROFESIONALES PARA DESARROLLAR ACTIVIDADES ADMINISTRATIVAS EN LA PLANTA DE SACRIFICIO Y FAENADO (PSF) DEL MUNICIPIO DE CHIA	94	38.000.000,00
2017 CT 159	PRESTACIÓN DE SERVICIOS PROFESIONALES COMO MEDICO VETERINARIO, PARA DESARROLLAR ACTIVIDADES RELACIONADAS CON EL PROCESO DE FAENADO REALIZADO EN LA PLANTA DE SACRIFICIO Y FAENADO (PSF) DEL MUNICIPIO DE CHIA	94	38.000.000,00
2017 CT 215	PRESTACIÓN DE SERVICIOS DE APOYO A LA GESTIÓN PARA LA REALIZACIÓN DE LABORES ASISTENCIALES Y DE SERVICIOS LOGÍSTICOS EN LA PLAZA DE MERCADO	93	17.120.000,00
2017 CT 539	ADICION AL CONTRATO N° 2017 CT 539 CUYO OBJETO ES "DESARROLLO DE UN PROGRAMA INTEGRAL DE COMPETITIVIDAD, EMPLEABILIDAD, FORMACION, APOYO AL EMPRENDIMIENTO Y FORTALECIMIENTO EMPRESARIAL"	81	345.000.000,00
2017-CT- 321	PRESTACIÓN DE SERVICIOS PROFESIONALES PARA REALIZAR ACTIVIDADES DE APOYO A PROYECTOS DE EMPRENDIMIENTO Y DESARROLLO EN EL MUNICIPIO DE CHIA	82	28.000.000,00
2017-CT- 340	PRESTACIÓN DE SERVICIOS DE APOYO A LA GESTIÓN PARA LA IMPLEMENTACIÓN DEL PROGRAMA DE HUERTAS URBANAS COMO SOPORTE AL DESARROLLO AGROPECUARIO EN CADENAS PRODUCTIVAS SOSTENIBLES	89	18.170.000,00
2017-CT- 433	SUMINISTROS DE INSUMOS QUÍMICOS PARA EL TRATAMIENTO DE AGUAS RESIDUALES GENERADAS EN LA PSF	94	9.109.450,00
2017-CT- 437	ADQUISICIÓN DE INSUMOS Y ELEMENTOS DE ASEO Y DESINFECCIÓN PARA LA PLANTA DE SACRIFICIO Y FAENADO	94	17.599.386,00
2017-CT- 446	REALIZAR TALLERES PARA LA SOCIALIZACIÓN DE LA JUNTA DEFENSORA DE ANIMALES DE CHIA Y CELEBRACION DEL DIA DEL BUEN TRATO ANIMAL SEGUN LA ORDENANZA NUMERO 135 / 2012, DIRIGIDOS A LA COMUNIDAD DEL MUNICIPIO DE CHIA (JUNTA DEFENSORA DE ANIMALES DE CHIA)	96	12.476.000,00





El futuro  
es de todos

DNP  
Departamento  
Nacional de Planeación

2017-CT-451	FORMULACIÓN DE UN PLAN ESTRATÉGICO PROSPECTIVO CHIA 2037 PARTIENDO DEL ESTUDIO DEL COMPORTAMIENTO ECONÓMICO, SOCIAL, TECNOLÓGICO, AMBIENTAL Y POLÍTICO DE CHIA	83	599.200.700,00
2017-CT-467	ADQUISICIÓN DE INSUMOS Y MANTENIMIENTO PREVENTIVO Y CORRECTIVO PARA LA PLANTA DE PRODUCCIÓN DE ABONO LÍQUIDOS (BIORREACTOR) DEL MUNICIPIO DE CHIA	91	24.027.808,00
2017-CT-468	ADQUISICIÓN DE ELEMENTOS Y MAQUINARIA PARA LA PRODUCCIÓN DE ABONOS ORGÁNICOS SÓLIDOS PARA APOYO A LOS PEQUEÑOS Y MEDIANOS PRODUCTORES DEL MUNICIPIO DE CHIA	91	18.175.040,00
2017-CT-477	ADQUISICIÓN DE EQUIPOS Y MAQUINARIA PARA EL TRATAMIENTO DE LAS AGUAS RESIDUALES DE LA PSF	94	15.862.700,00
2017-CT-488	ADQUISICIÓN DE SEMILLAS, INSUMOS E IMPLEMENTOS RELACIONADOS CON LAS ACTIVIDADES AGRÍCOLAS PARA APOYAR A LOS PEQUEÑOS Y MEDIANOS PRODUCTORES DEL MUNICIPIO	88	60.299.220,00
2017-CT-493	ALQUILER DE IMPLEMENTOS DE APOYO PARA LA FERIA EXPOCUNDINAMARACA 2017	84	31.088.750,00
2017-CT-496	CONTRATO PARA ADQUISICION DE PIE DE CRIA PARA APOYAR LOS PROYECTOS PRODUCTIVOS	90	61.774.200,00
2017-CT-503	INTERVENCIÓN ESPECIALIZADA EN PAISAJISMO Y ORNATO EN ÁREAS COMUNES DEL MUNICIPIO POR MEDIO DEL DESARROLLO Y PROPAGACIÓN DE MATERIAL VEGETAL Y AGRÍCOLA PRODUCIDO EN EL VIVERO MUNICIPAL FASE II	95	81.300.000,00
2017-CT-511	INTERVENTORIA TÉCNICA PARA REVISIÓN Y ANÁLISIS DE LA EJECUCIÓN DEL CONTRATO 2016 - CT - 498 - CUYO OBJETO ES: OBRA DE MANTENIMIENTO A LA ESTRUCTURA FÍSICA DE LA PLAZA DE MERCADO EL CACIQUE DEL MUNICIPIO DE CHIA	93	32.796.876,00
2017-CT-523	CONSTRUCCIÓN DE INVERNADEROS Y PUESTA EN FUNCIONAMIENTO DE EQUIPOS Y ACCESORIOS PARA PROYECTO HIDROPONICO COMO APOYO A LA INVESTIGACIÓN CIENCIA Y TECNOLOGÍA	95	137.551.564,00
2017-CT-539	DESARROLLO DE UN PROGRAMA INTEGRAL DE COMPETITIVIDAD, EMPLEABILIDAD, FORMACION, APOYO AL EMPRENDIMIENTO Y FORTALECIMIENTO EMPRESARIAL	83	53.594.677,00
2017-CT-539	DESARROLLO DE UN PROGRAMA INTEGRAL DE COMPETITIVIDAD, EMPLEABILIDAD, FORMACION, APOYO AL EMPRENDIMIENTO Y FORTALECIMIENTO EMPRESARIAL	81,82, 84,87	741.800.000,00
2017-CT-549	PRESTACIÓN DE SERVICIOS PROFESIONALES COMO ADMINISTRADOR DE EMPRESAS AGROPECUARIAS PARA REALIZACIÓN DE LABORES DE ASISTENCIA TÉCNICA DIRECTA RURAL	88	6.240.000,00
2017-CT-555	CONTRATO PARA LA ADQUISICIÓN DE INSUMOS PECUARIOS, PAJILLAS BOVINAS, MEDICAMENTOS VETERINARIOS, Y ELEMENTOS RELACIONADOS CON LA PRODUCCIÓN PECUARIA	90	15.900.006,00
2017-CT-589	ADQUISICIÓN DE INSUMOS MATERIAL VEGETAL E IMPLEMENTACIÓN DE INVERNADERO PARA EL FORTALECIMIENTO DEL PROGRAMA DE HUERTAS URBANAS EN EL MUNICIPIO DE CHIA	89	63.589.325,00



El futuro  
es de todos

DNP  
Departamento  
Nacional de Planeación

2017-CT-591	ADQUISICIÓN DE NUEVA MAQUINARIA Y MANTENIMIENTO DE MAQUINARIA EXISTENTE DE LA PSF DEL MUNICIPIO DE CHIA	94	154.866.600,00
2017-CT-617	ADQUISICIÓN DE EQUIPOS, ACCESORIOS Y MOBILIARIO, DESTINADO A LA PROMOCIÓN DE LOS EMPRENDEDORES (MIPYMES) Y EL FORTALECIMIENTO A PEQUEÑOS Y MEDIANOS PRODUCTORES AGOPECUARIO DEL MUNICIPIO DE CHIA	84	40.000.000,00
RES. 201700861 4 DE 02/03/2017	PAGO POR CONCEPTO DE PRESTACIÓN DE SERVICIOS DE INSPECTOR OFICIAL PARA LA PSF DEL MUNICIPIO, ORDENADO POR EL INVIMA SEGÚN RESOLUCIÓN 2017008614 DE 02 DE MARZO DE 2017	94	24.200.000,00
SERVICIOS PUBLICOS	PAGO DE SERVICIOS PÚBLICOS PLAZA DE MERCADO Y PLANTA DE SACRIFICIO Y FAENADO (AGUA, LUZ Y GAS)	93,94	167.551.730,00
Total sector:			3.392.615.383,00

#### Periodo 2018

No.	CONTRATO	ME TA	VALOR
2018 - CT - 631	CONTRATO PARA EL MEJORAMIENTO Y ADECUACIÓN DE LAS INSTALACIONES DE LA PLAZA DE MERCADO EL CACIQUE DE CHIA	93	299.998.971,00
2018- CT- 567	COMPRVENTA DE COMPUESTOS QUÍMICOS Y EQUIPOS PARA EL TRATAMIENTO DE AGUAS RESIDUALES GENERADAS EN LA PLANTA DE SACRIFICIO Y FAENADO (PSF) DEL MUNICIPIO DE CHIA	94	24.835.300,00
2018- CT- 569	COMPRVENTA DE MATERIALES E INSUMOS DE ASEO Y DESINFECCIÓN PARA LA EJECUCIÓN DE ACTIVIDADES DE LIMPIEZA EN LA PLANTA DE SACRIFICIO Y FAENADO (PSF) DEL MUNICIPIO DE CHIA	94	19.752.239,00
2018-CT-273	ADICION Y PRORROGA AL CONTRATO NO 2018-CT-273 CUYO OBJETO ES: ?PRESTACIÓN DE SERVICIOS DE APOYO A LA GESTION PARA LA REALIZACION DE LABORES CULTURALES Y ACTIVIDADES AGRICOLAS QUE CONTRIBUYAN AL FORTALECIMIENTO DEL VIVERO MUNICIPAL, COMO CENTRO DE DESARROLLO DE TECNOLOGIA Y CONOCIMIENTO?	95	1.553.248,00
2018-CT-273	PRESTACIÓN DE SERVICIOS DE APOYO A LA GESTIÓN PARA REALIZACIÓN DE LABORES CULTURALES Y ACTIVIDADES AGRÍCOLAS QUE CONTRIBUYAN AL FORTALECIMIENTO DEL VIVERO MUNICIPAL, COMO CENTRO DE DESARROLLO DE TECNOLOGÍA Y CONOCIMIENTO	95	21.180.650,00
2018-CT-274	ADICIÓN Y PRORROGA AL CONTRATO NO. 2018-CT-274, CUYO OBJETO ES: ?PRESTACIÓN DE SERVICIOS PROFESIONALES COMO ADMINISTRADOR (A) DE EMPRESAS, PARA IMPLEMENTACIÓN DE LA POLÍTICA PÚBLICA DEL TRABAJO DECENTE, APOYO AL BANCO DE	82	2.415.000,00



El futuro  
es de todos

DNP  
Departamento  
Nacional de Planeación

	EMPLEO Y PROGRAMA DE VENDEDORES DEL COMERCIO INFORMAL DE MUNICIPIO DE CHÍA?		
2018-CT-274	PRESTACIÓN DE SERVICIOS PROFESIONALES COMO ADMINISTRADOR (A) DE EMPRESAS, PARA IMPLMENTACION DE LA POLÍTICA PUBLICA DEL TRABAJO DECENTE, APOYO AL BANCO DE EMPLEO Y PROGRAMA DE VENDEDORES DEL COMERCIO INFORMAL DEL MUNICIPIO DE CHIA	82	31.500.000,00
2018-CT-275	ADICIÓN Y PRORROGA AL CONTRATO NO. 2018-CT-275 CUYO OBJETO ES ?PRESTACIÓN DE SERVICIOS DE APOYO A LA GESTIÓN, PARA LA REALIZACIÓN DE LABORES DE SOPORTE LOGÍSTICO Y OPERATIVO EN ACTIVIDADES INHERENTES A LA PLAZA DE MERCADO EL CACIQUE DEL MUNICIPIO DE CHÍA?	93	1.378.160,00
2018-CT-275	PRESTACIÓN DE SERVICIOS DE APOYO A LA GESTIÓN, PARA LA REALIZACIÓN DE LABORES DE SOPORTE LOGÍSTICO Y OPERATIVO EN ACTIVIDADES INHERENTES A LA PLAZA DE MERCADO EL CACIQUE DEL MUNICIPIO DE CHIA	93	17.976.000,00
2018-CT-276	ADICIÓN Y PRORROGA AL CONTRATO NO. 2018-CT-276 CUYO OBJETO ES ?PRESTACIÓN DE SERVICIOS PROFESIONALES COMO ZOOTECNISTA PARA EL DESARROLLO DE LABORES DE SEGUIMIENTO Y BIENESTAR DE ANIMALES DE PRODUCCIÓN EN LAS INSTALACIONES DEL COSO MUNICIPAL?	96	2.618.000,00
2018-CT-276	PRESTACIÓN DE SERVICIOS PROFESIONALES COMO ZOOTECNISTA, PARA EL DESARROLLO DE LABORES DE SEGUIMIENTO Y BIENESTAR DE ANIMALES DE PRODUCCIÓN EN LAS INSTALACIONES DEL COSO MUNICIPAL	96	35.700.000,00
2018-CT-277	ADICIÓN Y PRORROGA AL CONTRATO NO. 2018-CT-277, CUYO OBJETO ES ?PRESTACIÓN DE SERVICIOS PROFESIONALES COMO ADMINISTRADOR DE EMPRESAS AGROPECUARIAS PARA REALIZAR SEGUIMIENTO Y ASISTENCIA TÉCNICA DIRECTA RURAL AL PEQUEÑO Y MEDIANO PRODUCTOR AGRÍCOLA DEL MUNICIPIO DE CHÍA?	88	2.746.333,00
2018-CT-277	PRESTACIÓN DE SERVICIOS PROFESIONALES COMO ADMINISTRADOR DE EMPRESAS AGROPECUARIAS PARA REALIZAR SEGUIMIENTO Y ASISTENCIA TÉCNICA DIRECTA RURAL AL PEQUEÑO Y MEDIANO PRODUCTOR AGRÍCOLA DEL MUNICIPIO DE CHIA	88	37.450.000,00
2018-CT-279	ADICIÓN Y PRORROGA AL CONTRATO NO. 2018-CT-279 ?PRESTACIÓN DE SERVICIOS PROFESIONALES COMO ZOOTECNISTA, PARA LA REALIZACIÓN DE LABORES DE SEGUIMIENTO, CONTROL E IMPLEMENTACIÓN DE PROCESOS DE CALIDAD E INOCUIDAD DE LA PSF DEL MUNICIPIO DE CHÍA?	94	3.325.000,00
2018-CT-279	PRESTACIÓN DE SERVICIOS PROFESIONALES COMO ZOOTECNISTA, PARA LA REALIZACIÓN DE LABORES DE SEGUIMIENTO, CONTROL E IMPLEMENTACIÓN DE PROCESOS DE CALIDAD E INOCUIDAD DE LA PSF DEL MUNICIPIO DE CHIA	94	39.900.000,00



El futuro  
es de todos

DNP  
Departamento  
Nacional de Planeación

2018-CT-280	ADICIÓN Y PRORROGA AL CONTRATO NO. 2018-CT-280 CUYO OBJETO ES "PRESTACIÓN DE SERVICIOS DE APOYO A LA GESTIÓN PARA LA REALIZACIÓN DE LABORES OPERATIVAS INHERENTES AL PROCESO DE MANEJO Y TRANSFORMACIÓN DE RESIDUOS ORGÁNICOS, QUE SE REALIZA EN LA PLANTA DE COMPOSTAJE"	91	1.490.867,00
2018-CT-280	PRESTACIÓN DE SERVICIOS DE APOYO A LA GESTIÓN PARA LA REALIZACIÓN DE LABORES OPERATIVAS INHERENTES AL PROCESO DE MANEJO Y TRANSFORMACIÓN DE RESIDUOS ORGÁNICOS, QUE SE REALIZA EN LA PLANTA DE COMPOSTAJE	91	20.330.000,00
2018-CT-281	ADICIÓN Y PRORROGA AL CONTRATO NO. 2018-CT-281 CUYO OBJETO ES ?PRESTACIÓN DE SERVICIOS PROFESIONALES COMO MÉDICO VETERINARIO, PARA LA REALIZACIÓN DE LABORES ATEMORTEM Y POSTMORTEM DE LOS SEMOVIENTES Y PREOPERATORIO DE LAS ÁREAS QUE INTERVIENEN EN EL PROCESO DE SACRIFICIO Y FAENADO (PSF-CHÍA)?	94	3.325.000,00
2018-CT-281	PRESTACIÓN DE SERVICIOS PROFESIONALES COMO MEDICO VETERINARIO, PARA LA REALIZACIÓN DE LABORES ATEMORTEM Y POSTMORTEM DE LOS SEMOVIENTES Y PREOPERATORIO DE LAS ÁREAS QUE INTERVIENEN EN EL PROCESO DE SACRIFICIO Y FAENADO (PSF-CHIA)	94	39.900.000,00
2018-CT-282	ADICIÓN Y PRORROGA AL CONTRATO NO. 2018-CT-282, PRESTACIÓN DE SERVICIOS PROFESIONALES COMO ADMINISTRADOR (A) DE EMPRESAS AGROPECUARIAS, PARA REALIZAR LABORES DE FORTALECIMIENTO EN LA ARTICULACIÓN DE PROYECTOS PRODUCTIVOS, CANALES DE COMERCIALIZACIÓN Y CONSOLIDACIÓN DE MODELOS EMPRESARIALES ENCAMINADOS A LA GENERACIÓN DE INGRESOS	82	2.940.000,00
2018-CT-282	PRESTACIÓN DE SERVICIOS PROFESIONALES COMO ADMINISTRADOR (A) DE EMPRESAS AGROPECUARIAS, PARA REALIZAR LABORES DE FORTALECIMIENTO EN LA ARTICULACIÓN DE PROYECTOS PRODUCTIVOS, CANALES DE COMERCIALIZACIÓN Y CONSOLIDACIÓN DE MODELOS EMPRESARIALES ENCAMINADOS A LA GENERACIÓN DE INGRESOS	82	36.750.000,00
2018-CT-283	PRESTACIÓN DE SERVICIOS PROFESIONALES COMO INGENIERO (A) AGRÍCOLA, PARA EL FORTALECIMIENTO DE UNIDADES AGRÍCOLAS PRODUCTIVAS A TRAVÉS DE ASISTENCIA TÉCNICA RURAL DIRECTA, COMO CONTRIBUCIÓN A CADENAS PRODUCTIVAS QUE FORTALEZCAN LA SEGURIDAD ALIMENTARIA DEL MUNICIPIO DE CHIA	88	35.700.000,00
2018-CT-285	ADICIÓN Y PRORROGA AL CONTRATO NO. 2018-CT-285 CUYO OBJETO ES: ?PRESTACIÓN DE SERVICIOS DE APOYO A LA GESTIÓN PARA LA REALIZACIÓN DE LABORES DE MECANIZACIÓN AGRÍCOLA COMO APOYO AL PEQUEÑO Y MEDIANO PRODUCTOR AGROPECUARIO DEL MUNICIPIO DE CHÍA?	88	1.553.248,00



El futuro  
es de todos

DNP  
Departamento  
Nacional de Planeación

2018-CT-285	PRESTACIÓN DE SERVICIOS DE APOYO A LA GESTIÓN PARA LA REALIZACIÓN DE LABORES DE MECANIZACIÓN AGRÍCOLA COMO APOYO AL PEQUEÑO Y MEDIANO PRODUCTOR AGROPECUARIO DEL MUNICIPIO DE CHIA	88	21.180.650,00
2018-CT-286	PRESTACIÓN DE SERVICIOS PROFESIONALES COMO ADMINISTRADOR (A) DE EMPRESAS Y/O AFINES, PARA LA COORDINACIÓN DE LA OPERATIVIDAD Y LOS PROCESOS INHERENTES AL EJERCICIO DE LA PLAZA DE MERCADO EL CACIQUE DEL MUNICIPIO DE CHIA COMO ESTABLECIMIENTO PUBLICO	93	50.557.500,00
2018-CT-287	ADICIÓN Y PRORROGA AL CONTRATO NO. 2018-CT-287 ?PRESTACIÓN DE SERVICIOS DE APOYO A LA GESTIÓN PARA REALIZAR ACTIVIDADES INHERENTES A LA OPERATIVIDAD DE LA PLAZA DE MERCADO DEL MUNICIPIO DE CHÍA?	93	2.282.660,00
2018-CT-287	PRESTACIÓN DE SERVICIOS DE APOYO A LA GESTIÓN PARA REALIZAR ACTIVIDADES INHERENTES A LA OPERATIVIDAD DE LA PLAZA DE MERCADO DEL MUNICIPIO DE CHIA	93	28.533.337,00
2018-CT-326	ADICIÓN Y PRORROGA AL CONTRATO NO. 2018-CT-326 CUYO OBJETO ES ?PRESTACIÓN DE SERVICIOS DE APOYO A LA GESTIÓN, PARA LA ELABORACIÓN E IMPLEMENTACIÓN DE LOS PROTOCOLOS DE TRANSFORMACIÓN DE MATERIA ORGÁNICA EN LA PLANTA DE COMPOSTAJE	91	1.920.000,00
2018-CT-326	PRESTACIÓN DE SERVICIOS DE APOYO A LA GESTIÓN, PARA LA ELABORACIÓN E IMPLEMENTACIÓN DE LOS PROTOCOLOS DE TRANSFORMACIÓN DE MATERIA ORGÁNICA EN LA PLANTA DE COMPOSTAJE	91	24.000.000,00
2018-CT-349	ADICIÓN Y PRORROGA AL CONTRATO NO. 2018-CT-349 CUYO OBJETO ES ?PRESTACIÓN DE SERVICIOS DE APOYO A LA GESTIÓN PARA LA IMPLEMENTACIÓN DEL PROGRAMA DE HUERTAS URBANAS COMO CONTRIBUCIÓN AL PROGRAMA DE SEGURIDAD ALIMENTARIA Y RESPUESTA AL CAMBIO CLIMÁTICO?	89	1.771.000,00
2018-CT-349	PRESTACIÓN DE SERVICIOS DE APOYO A LA GESTIÓN PARA LA IMPLEMENTACIÓN DEL PROGRAMA DE HUERTAS URBANAS COMO CONTRIBUCIÓN AL PROGRAMA DE SEGURIDAD ALIMENTARIA Y RESPUESTA AL CAMBIO CLIMÁTICO	89	24.150.000,00
2018-CT-390	ADICIÓN Y PRORROGA AL CONTRATO NO. 2018-CT-390 CUYO OBJETO ES ?PRESTACIÓN DE SERVICIOS DE APOYO A LA GESTIÓN PARA LA REALIZACIÓN DE LABORES DE SEPARACIÓN EN LA FUENTE DE RESIDUOS ORGÁNICOS EN LA PLAZA DE MERCADO?	93	1.148.467,00
2018-CT-390	PRESTACIÓN DE SERVICIOS DE APOYO A LA GESTIÓN PARA LA REALIZACIÓN DE LABORES DE SEPARACIÓN EN LA FUENTE DE RESIDUOS ORGÁNICOS EN LA PLAZA DE MERCADO	93	14.980.000,00
2018-CT-395	ADICIÓN Y PRORROGA AL CONTRATO NO. 2018-CT-395 CUYO OBJETO ES ?PRESTACIÓN DE SERVICIOS PROFESIONALES COMO VETERINARIO PARA APOYO A LA CONSOLIDACIÓN DE PROYECTOS PRODUCTIVOS PECUARIOS EN EL TERRITORIO MUNICIPAL?	90	3.745.000,00



El futuro  
es de todos

DNP  
Departamento  
Nacional de Planeación

2018-CT-395	SERVICIOS PROFESIONALES COMO MEDICO VETERINARIO PARA APOYO A LA CONSOLIDACIÓN DE PROYECTOS PRODUCTIVOS PECUARIOS EN EL TERRITORIO MUNICIPAL	90	37.450.000,00
2018-CT-411	MANTENIMIENTO CORRECTIVO Y ADQUISICIÓN DE MATERIALES PARA GARANTIZAR EL FUNCIONAMIENTO DE LA CALDERA DE LA PLANTA DE SACRIFICIO Y FAENADO DEL MUNICIPIO DE CHIA	94	31.971.254,00
2018-CT-472	ADQUISICIÓN DE INSUMOS Y MEDICAMENTOS VETERINARIOS Y MATERIAL GENÉTICO PARA EL FORTALECIMIENTO DE PROYECTOS PRODUCTIVOS Y EL MEJORAMIENTO DE ESPECIES BOVINAS EN EL MUNICIPIO DE CHIA	90	34.882.558,00
2018-CT-495	ADQUISICIÓN DE SEMILLAS, PLANTULAS, ABONOS, INSUMOS E IMPLEMENTOS RELACIONADOS CON LAS ACTIVIDADES AGRÍCOLAS Y ADECUACIÓN DE INVERNADEROS PARA APOYAR A LOS PEQUEÑOS Y MEDIANOS PRODUCTORES AGROPECUARIOS Y EL FORTALECIMIENTO DEL PROGRAMA DE HUERTAS URBANAS DEL MUNICIPIO DE CHÍA	95	90.480.650,00
2018-CT-495	ADQUISICIÓN DE SEMILLAS, PLANTULAS, ABONOS, INSUMOS E IMPLEMENTOS RELACIONADOS CON LAS ACTIVIDADES AGRÍCOLAS Y ADECUACIÓN DE INVERNADEROS PARA APOYAR A LOS PEQUEÑOS Y MEDIANOS PRODUCTORES AGROPECUARIOS Y EL FORTALECIMIENTO DEL PROGRAMA DE HUERTAS URBANAS DEL MUNICIPIO DE CHÍA	88,89	94.732.689,00
2018-CT-503	CONSULTORÍA PARA LA IMPLEMENTACIÓN Y PUESTA EN FUNCIONAMIENTO DE UNA PLANTA DE COMPOSTAJE PARA EJECUTAR PROCESOS DE TRANSFORMACIÓN DE RESIDUOS SÓLIDOS Y LÍQUIDOS APROVECHABLES	91	34.878.900,00
2018-CT-530	COMPRAVENTA DE INSUMOS Y MANTENIMIENTO PREVENTIVO Y CORRECTIVO PARA EL ADECUADO FUNCIONAMIENTO DE LA PLANTA DE PRODUCCIÓN DE ABONOS LÍQUIDOS (BIORREACTOR) DEL MUNICIPIO DE CHIA	91	34.914.486,00
2018-CT-537	REALIZAR TALLERES PARA LA SOCIALIZACIÓN DE LA JUNTA DEFENSORA DE ANIMALES DE CHÍA Y CELEBRACIÓN DEL DÍA DEL BUEN TRATO ANIMAL SEGÚN LA ORDENANZA NÚMERO 135/2012, DIRIGIDOS A LA COMUNIDAD DEL MUNICIPIO DE CHÍA (JUNTA DEFENSORA DE ANIMALES DE CHÍA)	96	14.829.414,00
2018-CT-538	FORMULACIÓN Y DESARROLLO DE UN PLAN PARA LA IMPLEMENTACIÓN DE UN SELLO DE PARTICIPACIÓN DE GARANTÍAS - SGP, EN EL SECTOR AGRÍCOLA DEL MUNICIPIO DE CHÍA	88	32.796.481,00
2018-CT-554	COMPRAVENTA DE MAQUINARIA Y ELEMENTOS PARA LA PRODUCCIÓN DE ABONOS ORGÁNICOS SÓLIDOS DESTINADOS AL FORTALECIMIENTO DE LA PRODUCCIÓN AGRÍCOLA DE LOS PEQUEÑOS Y MEDIANOS PRODUCTORES DEL MUNICIPIO DE CHIA	91	34.886.933,00
2018-CT-583	DESARROLLO DE UN PROGRAMA INTEGRAL DE COMPETITIVIDAD, PRODUCTIVIDAD Y PROMOCIÓN DE EMPRENDEDORES, MYPIMES,	81,82,83,84	697.740.212,00



El futuro  
es de todos

DNP  
Departamento  
Nacional de Planeación

	ASOCIACIONES Y CONSOLIDACION DE PROYECTOS PRODUCTIVOS DEL MUNICIPIO DE CHIA		
2018-CT-600	MANTENIMIENTO PREVENTIVO Y CORRECTIVO PARA LA INFRAESTRUCTURA FÍSICA DE LA PLANTA DE SACRIFICIO Y FAENADO DEL MUNICIPIO DE CHIA	94	35.116.000,00
2018-CT-612	ADQUISICIÓN DE PIE DE CRÍA DE ESPECIES MENORES PARA EL FORTALECIMIENTO DE PROYECTOS PRODUCTIVOS AGROPECUARIOS EN EL MUNICIPIO DE CHÍA	90	109.965.765,00
2018-CT-630	ADQUISICIÓN E INSTALACIÓN DE ELEMENTOS PARA IMPLEMENTACIÓN DE UN PROYECTO PRODUCTIVO PARA GENERACIÓN DE INGRESOS, ORIENTADO A LA POBLACIÓN VICTIMA DEL CONFLICTO ARMADO	87	79.872.800,00
ADICIÓN Y PRORROGA 2018-CT-583	ADICIÓN Y PRORROGA AL CONTRATO NO 2018-CT-583 CUYO OBJETO ES " DESARROLLO DE UN PROGRAMA INTEGRAL DE COMPETITIVIDAD, PRODUCTIVIDAD Y PROMOCIÓN DE EMPRENDEDORES, MYPIMES ASOCIACIONES Y CONSOLIDACIÓN DE PROYECTOS PRODUCTIVOS DEL MUNICIPIO DE CHIA"	84	184.186.082,00
PAGO FACTURAS DE SERVICIOS PUBLICOS	PAGO DE SERVICIOS PUBLICOS PLAZA DE MERCADO (AGUA, LUZ Y GAS)	93	99.963.060,00
PAGO FACTURAS DE SERVICIOS PUBLICOS	PAGO DE SERVICIOS PUBLICOS DE PLANTA DE SACRIFICIO Y FAENADO (AGUA, LUZ Y GAS)	94	89.402.952,00
PAGO SERVICIOS NOVIEMBRE DICIEMBRE	PAGO DE SERVICIOS PÉBLICOS PLAZA DE MERCADO (AGUA, LUZ Y GAS) DURANTE LOS MESES DE NOVIEMBRE Y DICIEMBRE	93	7.432.145,00
RESOLUCIÓN NO. 1773 DE 11/05/2018	CUMPLIMIENTO DE PAGO SEGUN RESOLUCIÓN 2017008614 EXPEDIDA POR EL INVIMA POR CONCEPTO DEL SERVICIO DE INSPECCIÓN OFICIAL DE PSF DEL MUNICIPIO DE CHÍA	94	25.000.000,00
Total sector:			2.629.089.011,00

**Periodo 2019**

No.	CONTRATO	ME TA	VALOR
2019-CT-089	PRESTACIÓN DE SERVICIOS PROFESIONALES COMO ADMINISTRADOR (A) DE EMPRESAS, PARA CONSOLIDACIÓN DE ACCIONES DE IMPLEMENTACIÓN DE LA POLÍTICA PUBLICA DEL TRABAJO DECENTE, Y EL DISEÑO DE ESTRATEGIAS DE FORTALECIMIENTO DEL BANCO DE EMPLEO Y EL PROGRAMA DE VENDEDORES DEL COMERCIO INFORMAL DEL MUNICIPIO DE CHIA.	82	15.470.700,00



El futuro  
es de todos

DNP  
Departamento  
Nacional de Planeación

2019-CT-130	PRESTACIÓN DE SERVICIOS PROFESIONALES COMO ADMINISTRADOR (A) DE EMPRESAS AGROPECUARIAS, PARA LA CONSOLIDACIÓN DE PROYECTOS PRODUCTIVOS, DISEÑO DE CANALES DE COMERCIALIZACIÓN Y ARTICULACIÓN DE MODELOS EMPRESARIALES ENCAMINADOS A LA GENERACIÓN DE INGRESOS	82	17.919.300,00
2019-CT-141	PRESTACIÓN DE SERVICIOS PROFESIONALES COMO ADMINISTRADOR DE EMPRESAS AGROPECUARIAS CON EL FIN DE GARANTIZAR EL SEGUIMIENTO DE LA ASISTENCIA TÉCNICA DIRECTA RURAL AL PEQUEÑO Y MEDIANO PRODUCTOR AGRÍCOLA DEL MUNICIPIO DE CHIA	88	41.681.850,00
2019-CT-147	PRESTACIÓN DE SERVICIOS DE APOYO A LA GESTIÓN PARA LA REALIZACIÓN DE LABORES DE MECANIZACIÓN AGRÍCOLA EN PREDIOS RURALES Y URBANOS DEL TERRITORIO MUNICIPAL COMO FORTALECIMIENTO AL PEQUEÑO Y MEDIANO PRODUCTOR AGROPECUARIO DEL MUNICIPIO DE CHIA	88	23.574.063,00
2019-CT-155	PRESTACIÓN DE SERVICIOS DE APOYO A LA GESTIÓN PARA REALIZACIÓN DE ACTIVIDADES AGRÍCOLAS Y CULTURALES QUE CONTRIBUYAN AL FORTALECIMIENTO DEL VIVERO MUNICIPAL, COMO CENTRO DE DESARROLLO E IMPLEMENTACIÓN DE TECNOLOGÍA Y CONOCIMIENTO	95	23.574.064,00
2019-CT-156	PRESTACIÓN DE SERVICIOS PROFESIONALES COMO INGENIERO (A) AGRÍCOLA, PARA CONSOLIDAR EL FORTALECIMIENTO DE UNIDADES AGRÍCOLAS PRODUCTIVAS MEDIANTE PROCESOS DE EXTENSIÓN RURAL QUE FORTALEZCAN LAS CADENAS PRODUCTIVAS COMO BASE DE LA SEGURIDAD ALIMENTARIA DEL MUNICIPIO DE CHIA	88	39.734.100,00
2019-CT-175	PRESTACIÓN DE SERVICIOS DE APOYO A LA GESTIÓN PARA LA REALIZACIÓN DE LABORES OPERATIVAS CORRESPONDIENTES AL PROCESO DE MANEJO Y TRANSFORMACIÓN DE RESIDUOS ORGÁNICOS, EN ABONOS SÓLIDOS QUE SE REALIZA EN LA PLANTA DE COMPOSTAJE	91	22.627.290,00
2019-CT-180	PRESTACIÓN DE SERVICIOS DE APOYO A LA GESTIÓN PARA LA IMPLEMENTACIÓN DE LOS PROTOCOLOS DE SEPARACIÓN EN LA FUENTE DE RESIDUOS ORGÁNICOS EN LA PLAZA DE MERCADO EL CACIQUE DEL MUNICIPIO DE CHIA	93	26.712.000,00
2019-CT-181	SERVICIOS PROFESIONALES COMO MEDICO VETERINARIO PARA INCREMENTAR LA COBERTURA EN ASISTENCIA MEDICO VETERINARIA Y EL APOYO A PEQUEÑOS Y MEDIANOS PRODUCTORES PECUARIOS EN EL TERRITORIO MUNICIPAL	90	41.681.850,00
2019-CT-184	PRESTACIÓN DE SERVICIOS PROFESIONALES COMO ZOOTECNISTA, PARA EL DESARROLLO DE ACTIVIDADES DE BIENESTAR ORIENTADO A ANIMALES DE PRODUCCIÓN O DE PASO POR LAS INSTALACIONES DEL COSO MUNICIPAL	96	39.734.100,00
2019-CT-190	PRESTACIÓN DE SERVICIOS DE APOYO A LA GESTIÓN PARA LA REALIZACIÓN DE ACTIVIDADES DE IMPLEMENTACIÓN Y SEGUIMIENTO DEL PROGRAMA DE HUERTAS URBANAS COMO APOYO AL PROGRAMA DE SEGURIDAD ALIMENTARIA Y RESPUESTA AL CAMBIO CLIMÁTICO	89	26.878.950,00





El futuro  
es de todos

DNP  
Departamento  
Nacional de Planeación

2019-CT-191	PRESTACIÓN DE SERVICIOS PROFESIONALES COMO ZOOTECNISTA, PARA LA REALIZACIÓN DE LABORES DE IMPLEMENTACIÓN Y CONTROL DE PROCESOS ADMINISTRATIVOS, DE CALIDAD E INOCUIDAD DE LA PSF DEL MUNICIPIO DE CHIA	94	44.408.700,00
2019-CT-192	PRESTACIÓN DE SERVICIOS PROFESIONALES COMO MEDICO VETERINARIO, PARA LA REALIZACIÓN DE LABORES DE INSPECCIÓN ANTE, POSTMORTEM Y PREOPERATORIO DE LOS SEMOVIENTES INGRESADOS A LA PSF Y LAS AREAS QUE INTERVIENEN EN EL PROCESO DE SACRIFICIO Y FAENADO (PSF-CHIA)	94	44.408.700,00
2019-CT-251	PRESTACIÓN DE SERVICIOS PROFESIONALES ESPECIALIZADOS, PARA LA COORDINACIÓN, DE PROCESOS ADMINISTRATIVOS Y PROGRAMAS TENDIENTES AL MEJORAMIENTO DE LA PLAZA DE MERCADO EL CACIQUE COMO ESTABLECIMIENTO PUBLICO DEL MUNICIPIO DE CHIA.	93	25.935.000,00
2019-CT-256	PRESTACIÓN DE SERVICIOS DE APOYO A LA GESTIÓN, PARA REALIZACIÓN DE LABORES OPERATIVAS CORRESPONDIENTES AL PROCESO DE MANEJO Y TRANSFORMACIÓN DE RESIDUOS ORGÁNICOS, EN ABONOS LÍQUIDOS ELABORADOS EN LA PLANTA DE COMPOSTAJE.	91	21.550.000,00
2019-CT-271	PRESTACIÓN DE SERVICIOS DE APOYO A LA GESTIÓN PARA REALIZAR ACTIVIDADES DE SOPORTE PARA EL CORRECTO FUNCIONAMIENTO ADMINISTRATIVO DE LA PLAZA DE MERCADO DEL MUNICIPIO DE CHIA	93	28.534.000,00
2019-CT-482	SERVICIOS PROFESIONALES COMO ZOOTECNISTA PARA EL DISEÑO E IMPLEMENTACIÓN DEL BANCO DE ALIMENTOS PECUARIO, ORIENTADO A LOS PROYECTOS PRODUCTIVOS IMPLEMENTADOS	90	20.000.000,00
2019-CT-497	COMPRAVENTA DE ELEMENTOS E INSUMOS DE ASEO Y DESINFECCIÓN PARA LA EJECUCIÓN DE ACTIVIDADES DE LIMPIEZA E INOCUIDAD EN LA PLANTA DE SACRIFICIO Y FAENADO (PSF) DEL MUNICIPIO DE CHIA.	94	15.859.130,00
2019-CT-526	PRESTACIÓN DE SERVICIOS PROFESIONALES COMO AGRÓNOMO, PARA COORDINAR LOS PROCESO DE EXTENSIÓN RURAL QUE SE GENERAN DESDE EL VIVERO MUNICIPAL, ADECUACIÓN DE TIERRAS Y PRODUCCIÓN HIDROPÓNICA DE HORTALIZAS.	95	25.500.000,00
2019-CT-540	SERVICIOS PROFESIONALES ESPECIALIZADOS, PARA LA FORMULACIÓN DE LA POLÍTICA PUBLICA DE EMPRENDIMIENTO Y CONSTRUCCIÓN DEL FONDO DE FOMENTO AL EMPRENDIMIENTO DEL MUNICIPIO DE CHIA	82	34.125.000,00
2019-CT-548	PRESTACIÓN DE SERVICIOS DE APOYO A LA GESTIÓN PARA LA REALIZACIÓN DE VISITAS A LAS OFICINAS DE RECURSOS HUMANOS DE 50 EMPRESAS PRIVADAS EN EL MUNICIPIO DE CHIA, CON EL FIN DE REALIZAR SOCIALIZACIÓN DE LA POLÍTICA PUBLICA DEL TRABAJO DECENTE Y ARTICULAR ACCIONES PARA EL FORTALECIMIENTO DEL BANCO DE EMPLEO MUNICIPAL	82	8.447.248,00
2019-CT-563	COMPRAVENTA E INSTALACIÓN DE INVERNADEROS MÓVILES, PUESTA EN FUNCIONAMIENTO DE EQUIPOS Y ACCESORIOS PARA EL DESARROLLO DE PROYECTOS HIDROPONICOS EN EL MARCO DE LA POLÍTICA DE PRESUPUESTO PARTICIPATIVO EN LA VEREDA BOJACA ("PREDIO EL BOSQUE).	90	89.000.000,00



El futuro  
es de todos

DNP  
Departamento  
Nacional de Planeación

2019-CT-563	COMPRAVENTA E INSTALACIÓN DE INVERNADEROS MÓVILES , PUESTA EN FUNCIONAMIENTO DE EQUIPOS Y ACCESORIOS PARA EL DESARROLLO DE PROYECTOS HIDROPONICOS EN EL MARCO DE LA POLÍTICA DE PRESUPUESTO PARTICIPATIVO EN LA VEREDA FAGUA (PREDIO EL CHAMIZO).	90	162.053.258,00
2019-CT-564	CONTRATO DE CONSULTORIA PARA LA REALIZACIÓN DE LOS ESTUDIOS Y DISEÑOS PARA LA CONSTRUCCIÓN DE UNA AULA-SALÓN MODULAR MULTIPROPOSITO EN EL PREDIO EL CHAMIZO DE LA VEREDA FAGUA	90	22.951.918,00
2019-CT-575	PRESTACIÓN DE SERVICIOS PROFESIONALES COMO ADMINISTRADOR DE EMPRESAS, PARA ATENDER LOS REQUERIMIENTOS Y LINEAMIENTOS ESTABLECIDOS EN LA LEY 1774 DE 2016, CON RESPECTO AL ESTABLECIMIENTO DEL CENTRO DE BIENESTAR ANIMAL DEL MUNICIPIO DE CHÍA.	96	15.000.000,00
2019-CT-595	PRESTACIÓN DE SERVICIOS PROFESIONALES COMO ADMINISTRADOR DE EMPRESAS O AFINES, PARA REALIZAR LA CARACTERIZACIÓN DE TENDEROS EN LAS VEREDAS DE CERCA DE PIEDRA, FONQUETÁ Y TIQUIZA, CON EL FIN DE ARTICULARLOS EN LOS PROCESOS DE FORMALIZACIÓN	82	12.000.000,00
2019-CT-603	"INTERVENTORÍA, TÉCNICA, ADMINISTRATIVA, FINANCIERA Y AMBIENTAL PARA LOS ESTUDIOS Y DISEÑOS DEL AULA - SALÓN MULTIPRÓPOSITO, UBICADO EN LA VEREDA FAGUA, SECTOR EL CHAMIZO - MUNICIPIO DE CHIA CUNDINAMARCA"	90	1.606.614,00
2019-CT-621	ADQUISICIÓN DE INSUMOS Y MEDICAMENTOS VETERINARIOS, PARA PREVENCIÓN Y ATENCIÓN PECUARIA ORIENTADA AL FORTALECIMIENTO DE LOS PROYECTOS PRODUCTIVOS DE LA SECRETARIA PARA EL DESARROLLO ECONÓMICO	90	13.696.998,00
RESOLUCIÓN NO. 1532 DE 09/04/2019	PAGO POR EL DERECHO AL SERVICIO DE INSPECCIÓN OFICIAL DE PLANTAS DE BENEFICIO ANIMAL, DANDO CUMPLIMIENTO A LA RESOLUCIÓN 2017008614 EXPEDIDA POR EL INVIMA	94	25.000.000,00
SERVICIOS PUBLICOS	PAGO DE SERVICIOS PUBLICOS PLAZA DE MERCADO (AGUA, LUZ Y GAS)	93	98.042.083,00
SERVICIOS PUBLICOS	PAGO DE SERVICIOS PÚBLICOS DE PLANTA DE SACRIFICIO Y FAENADO (AGUA, LUZ Y GAS)	94	72.188.850,00
Total sector:			1.099.895.766,00

**AÑO 2016**

SECTOR EMPRESARIAL	\$ 173.200.000	
SECTOR AGROPECUARIO	\$1.346.601.417	
TOTAL SECTOR		\$ 1.519.801.417



**El futuro  
es de todos**

**DNP**  
Departamento  
Nacional de Planeación

### **AÑO 2017**

SECTOR EMPRESARIAL	\$1.969.800.000	
SECTOR AGROPECUARIO	\$1.698.293.532	
TOTAL SECTOR		\$ 3.668.093.532

### **AÑO 2018**

SECTOR EMPRESARIAL	\$ 1.036.355.000	
SECTOR AGROPECUARIO	\$ 2.083.583.377	
TOTAL SECTOR		\$ 3.119.938.377

### **AÑO 2019**

SECTOR EMPRESARIAL	\$309.541.506	
SECTOR AGROPECUARIO	\$986.390.154	
TOTAL SECTOR		\$ 1.295.931.660*

\* Periodo en ejecución con inversiones y gestión en proceso.

Los registros y soportes de la ejecución de metas y proyectos están compuestos por formatos de trazabilidad, formatos de solicitud, formatos de entrega o servicio, documentos de estudios y análisis, documentos contractuales, documentos contables, entre otros. Para acceso a estos referimos las localizaciones de consulta disponibles para la labor ejecutiva de la DDAE.

a. Documentos generales y contractuales.

Documentos relacionados disponibles en SECOP, oficina de contratación, oficina de hacienda, archivo de gestión y sistema SITESIGO, correspondientes a estudios, procesos contractuales, registros de ejecución y evaluación y seguimiento comunes para la administración pública. Informes contractuales.

b. Operación dirigida al sector agrícola y Operación dirigida al sector pecuario.

Registros de solicitud de asistencia técnica. Registros de asistencia. Registros de caracterización. Informes contractuales.

c. Operación dirigida a la Plaza de mercado.

Registros contables y contractuales. Informes contractuales.

d. Operación dirigida a la Planta de Sacrificio y Faenado PSF.

Registros operacionales de la prestación del servicio, reportes a FEDEGAN, Reportes a hacienda municipal, reportes a DANE, Registros de Ingreso, Registros de protocolo, Registros de decomiso. Informes contractuales.



**El futuro  
es de todos**

**DNP**  
Departamento  
Nacional de Planeación

- e. Operación dirigida al Vivero.  
Registros de inventario y producción, registros de entrega. Orden de entrega de insumos. Informes contractuales.
- f. Operación de planta de compostaje.  
Registros de entrega. Informes contractuales.
- g. Operación de COSO municipal.  
Registros de procesos de atención. Informes contractuales.
- h. Operación de Fortalecimiento Empresarial.  
Actas y registros de asistencia. Informes contractuales.
- i. Operación dirigida al Emprendimiento.  
Actas y registros de asistencia. Informes contractuales.
- j. Operación dirigida al Empleo.  
Registro de atención a la búsqueda de empleo. Registros de empresas. Actas de gestión. Registros de asistencia a ferias de empleo. Informes contractuales.

#### 1.2.2. *Proceso de implementación de las políticas públicas.*

### **Ejecución 2016 información de gestión.**

#### **Programa Desarrollo Competitivo y Sostenible**

Siendo la prosperidad económica, social y ambiental un compromiso de la administración municipal, la generación de empleo pleno y productivo en condiciones de igualdad es una de las principales estrategias para la consolidación de una economía local sostenible, de acuerdo con esto se han desarrollado las siguientes actividades:

#### **Trabajo decente**

En el primer semestre se realizó una (1) feria y 36 convocatorias de empleo con la participación de diferente empresas del sector comercial, grandes superficies, salud, educación e incluso bolsa de empleo, quienes ofertaron diferentes cargos como; asesores comerciales, impulsores, mercaderías, operadores, auxiliares de bodega, jefe de bodega, atención al cliente, panaderos, carniceros, personal para prever, auxiliar de cocina y meseros. Se aplicaron filtros de acuerdo a los perfiles, en esta oportunidad se practicaron pruebas psicotécnicas o entrevistas avanzando así hacia la vinculación laboral en las empresas participantes. Como resultado del ejercicio se logró la vinculación de 705 personas en cargos de diferente nivel, generando ingresos para el mismo número de familias del municipio. Dichas vinculaciones están distribuidas por grupos etarios como se describe a continuación.



**El futuro  
es de todos**

**DNP**  
Departamento  
Nacional de Planeación

Gráfico 10. Vinculación laboral 2016 en convocatoria de empleo según edad

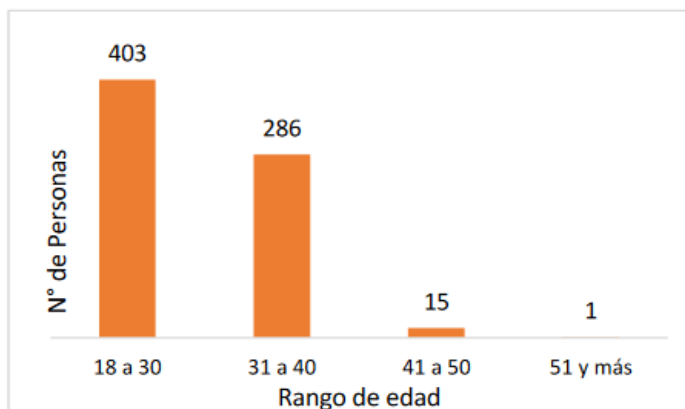

Fuente: Secretaría de Desarrollo Económico

Las colocaciones efectivas se dieron en los cargos y cantidades que muestra la siguiente tabla:

Tabla 8. Vinculación laboral 2016 en convocatoria de empleo según cargo

CARGO	TOTAL
ADMIN PUNTO VENTA	11
VENTAS	198
AUX BODEGA	64
AUX ENFERMERIA	17
AUX ADMINISTRATIVO	11
AUX DE COCINA	38
CAJERO	21
IMPULSADORA	25
MERCADERISTA	23
OPERARIO	238
SERVICIOS GENERALES	22
VIGILANTE	37
<b>TOTAL</b>	<b>705</b>

Fuente: Secretaría de Desarrollo Económico



**El futuro  
es de todos**

**DNP**  
Departamento  
Nacional de Planeación

Es de resaltar que la oficina de empleo de la Secretaría de Desarrollo Económico, cuenta con un aplicativo que permite registrar a toda aquella persona que se acerquen busca de oportunidad de empleo, donde quedan registrados todos los datos de formación, experiencia, aptitudes y actitudes con las que cuenta la persona, posteriormente se suben a una base de datos donde se filtra la información para obtener listados. Estos son remitidos a las empresas que ofertan vacantes, con el fin a que puedan hacer contacto con el personal para procesos de selección y posterior vinculación. Se logró desarrollar un contrato para el diseño de una estrategia para el mejoramiento de la actividad comercial en la plazoleta El Cacique, mediante la continua capacitación en temas financieros, ventas, atención al cliente y calidad. La plazoleta comercial el Cacique, cuenta con 25 comerciantes que se acogieron a los lineamientos de la Secretaría de Desarrollo Económico en materia de Trabajo Decente.

### **Observatorio de Competitividad y Empleo**

La Administración suscribió convenio de cooperación (No. 029 de 2016) con la Gobernación de Cundinamarca, en alianza estratégica con el municipio de Zipaquirá y la Universidad de Cundinamarca, con el fin de realizar un estudio “diagnóstico” de prospectiva laboral del municipio en primera Fase, que servirá como insumo para realizar un estudio de prospectiva laboral cualitativa e identificación de brechas de capital humano en actividades económicas asociadas con turismo y salud para los municipios de Chía y Zipaquirá. Este convenio contribuirá con información importante, para la toma de decisiones que permitan la implementación del observatorio de empleo y la formulación de política pública en dicha materia.

### **Apoyo a MIPYMES**

La Secretaría de Desarrollo Económico realizó la Primera Feria EXPOCHIA –2016 con una duración de diez (10) días, en la cual las Micro, Pequeñas y Medianas empresas tuvieron la oportunidad de exponer sus productos en una vitrina comercial, allí los residentes y turistas pudieron disfrutar y aprovechar del comercio ofrecido. Con esta actividad se logró apoyar a 10 Mipymes del municipio, elegidas entre varios sectores (Agropecuario, alimentos, artesanos, concesionarios, cursos vacacionales, emprendimiento, colegios, hogar y decoración, juguetería y ropa, salud, tecnología, tiendas y bicicletas, turismo, veterinarias). Durante estos días se dictaron una serie de capacitaciones en temas inherentes al emprendimiento y al fortalecimiento empresarial, también se realizó la divulgación de la Política del trabajo decente, mediante la distribución de 500 plegables, entregados a los beneficiarios del programa. Se entregaron 300 diplomas de reconocimiento a los empresarios, por la firma del pacto de compromiso por el Trabajo Decente. Un resultado importante del convenio 046 de 2016, fue una herramienta diseñada para la recolección de información a empresas de más de 100 empleados, que permite identificar el sector económico donde se ubican y el tamaño de las mismas, con el fin de establecer el perfil económico-empresarial del municipio. En articulación con la oficina de las TICs, se realizaron diferentes talleres y demostraciones de tecnología y conversatorios con empresarios y jóvenes del municipio en etapa de formación, que permitieron entregarles, tips de las ventajas de constituirse legalmente, asociarse, las herramientas digitales para negocios en línea y apropiación de las TICs, responsabilidad social empresarial, registro de marcas y patentes, entre otros, distribuidos en conferencias por Temáticas así: proyecta tu futuro, academia y emprendimiento, incursión empresarial, oportunidades laborales.



El futuro  
es de todos

DNP  
Departamento  
Nacional de Planeación

### Asistencia Técnica Productiva

Asistencia Técnica Productiva En coherencia con la meta de los ODS de lograr niveles más elevados de productividad económica mediante la diversificación, la modernización tecnológica y la innovación, entre otras cosas centrando la atención en sectores de mayor valor añadido y uso intensivo de mano de obra, se realizaron capacitaciones en transferencias de tecnología en especies menores, mayores, y agrícolas a 175 pequeños y medianos productores de las 9 veredas del municipio, de la siguiente manera

Tabla 9. Capacitaciones a productores agrícolas y pecuarios 2016

SECTOR	ACTIVIDAD	USUARIOS CAPACITADOS
AGRÍCOLA	Huertas Urbanas	30
	Hidroponía	18
	Suelos	30
	Agricultura Tradicional	35
PECUARIO	Especies Menores (Avicultura)	50
	Inseminación Artificial en Bovinos	12
<b>TOTAL</b>		<b>175</b>

Fuente: Secretaría de Desarrollo Económico

De otra parte se brindó apoyo a 272 usuarios pecuarios, mediante la entrega de insumos y medicamentos, atendiendo a 1.567 animales. A continuación la tabla muestra la atención ofrecida por especie.

Tabla 10. Entrega de insumos pecuarios 2016

ANIMALES ATENDIDOS							
MESES	EQUINO	BOVINO	CAPRINO	OVINO	PORCINO	CONEJOS	AVIAR
ENERO	1	45	0	7	0	0	0
FEBRERO	0	26	20	0	0	0	200
MARZO	10	41	9	0	6	82	0
ABRIL	0	83	4	5	0	47	0
MAYO	0	106	16	4	0	0	41
JUNIO	0	33	10	2	5	24	18
JULIO	0	33	24	0	0	0	0
AGOSTO	0	70	5	0	0	0	162
SEPTIEMBRE	0	102	0	2	34	0	189
OCTUBRE	0	66	3	2	0	1	40
<b>TOTALES</b>	<b>11</b>	<b>605</b>	<b>91</b>	<b>22</b>	<b>45</b>	<b>154</b>	<b>650</b>

Fuente: Secretaría de Desarrollo Económico



**El futuro  
es de todos**

**DNP**  
Departamento  
Nacional de Planeación

### **Proyectos Productivos Sostenibles**

La Dirección de Desarrollo Agropecuario adquirió una serie de elementos que permitieron el fortalecimiento para la atención oportuna y eficiente rural prestada a los pequeños y medianos productores agrícolas del municipio, tales como:

- Un Ecógrafo de última tecnología, para apoyo de diagnóstico en terreno de especies mayores,
- Medicamentos e insumos veterinarios, para atención de urgencias básicas, sanidad y reproducción animal.
- Pie de cría de gallinas ponedoras, como mecanismo de apoyo a la generación de ingresos y seguridad alimentaria de las familias beneficiadas.
- Un tractor e implementos de mecanización agrícola.

Logrando implementar un proyecto productivo avícola y la entrega de insumos a 494 pequeños y medianos productores agrícolas. Durante los meses de Junio a Octubre, se llevó a cabo el censo Agropecuario Municipal 2016, con la participación de todos los profesionales adscritos de la Dependencia, cuya información logra caracterizar el número de usuarios y su localización en el municipio de la siguiente manera:

<b>CENSO AGROPECUARIO 2016</b>	
<b>VEREDA</b>	<b>N° DE PERSONAS</b>
BOJACA	85
CENTRO	3
CERCA DE PIEDRA	73
FAGUA	192
FONQUETA	101
FUSCA	3
LA Balsa	106
RESGUARDO	13
TIQUIZA	35
YERBABUENA	76
<b>TOTAL N° DE PERSONAS</b>	<b>687</b>

En la realización del censo, fueron entregados insumos agrícolas y pecuarios, con el fin de fortalecer sus procesos productivos en incentivar la vinculación de ellos a los procesos que se adelantan desde la Secretaría Desarrollo Económico.

### **Proyecto de Transformación de residuos (Planta de Compostaje y Biorreactores)**

La planta de compostaje tiene como objetivo, dar una disposición adecuada a los desechos orgánicos de Planta de Sacrificio y Plaza de Mercado, como mitigación al impacto ambiental que genera su actividad operacional. Como resultado del ejercicio, se obtienen dos productos: “abono sólido” y “purín (abono líquido)”, que se





El futuro  
es de todos

DNP  
Departamento  
Nacional de Planeación

entrega de manera gratuita a los usuarios que lo soliciten, para fortalecer los procesos de mejoramiento de tierras y optimización de cultivos.

Las actividades que realizan para realizar este proceso son:

- Separación de material ruminal de la PSF.
- Volteos conforme a protocolos de producción.
- Aireación y aplicación de enmiendas correctivos de Ph.
- Producción de abonos orgánicos a partir de los residuos sólidos orgánicos de la PSF.
- Acopiar y alistar el proceso de molienda.

### **Funcionamiento de la Plaza de Mercado y Planta de Sacrificio y Faenado.**

La Secretaría de Desarrollo Económico realizó la contratación de una administradora para realizar labores de supervisión y control de la operación y los procesos administrativos de la Plaza de Mercado, en el desarrollo de las actividades es importante destacar que realizó la caracterización de la población que hace uso de dichas instalaciones, y con base en esa información se tomaron medidas para recuperación de cartera morosa y se implementaron mecanismos para evitar que mencionada situación se volviese a presentar, como resultado del ejercicio en la vigencia se logró recaudar por concepto de cartera en mora el valor de \$ 145 millones de pesos. Adicionalmente se realizaron mejoras locativas en las instalaciones de la Plaza de Mercado, con el fin de mejorar las condiciones de los comerciantes. Por otro lado para el funcionamiento de la Planta de Sacrificio y Faenado, se llevó a cabo la contratación de una Veterinaria y un Zootecnista, para que realizaran labores administrativas y propias del proceso, dando cumplimiento a los requerimientos de normativa del INVIMA, logrando procesar 15.197 bovinos, con un recaudo mayor respecto a años anteriores tal como lo muestra el siguiente gráfico:

Gráfico 11. Ingresos por servicio de sacrificio y faenado 2012-2016

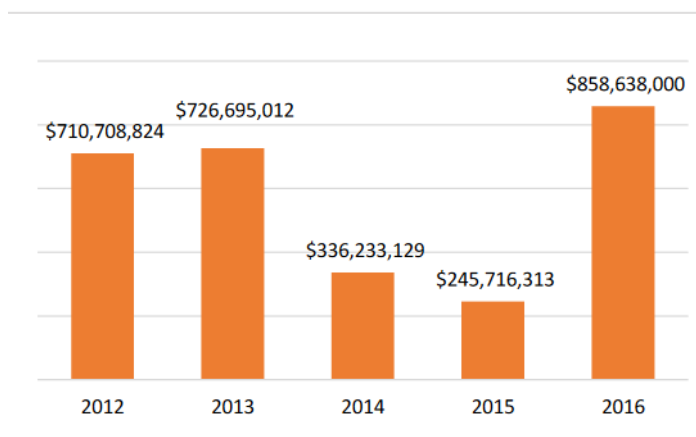

Fuente: Secretaría de Desarrollo Económico



**El futuro  
es de todos**

**DNP**  
Departamento  
Nacional de Planeación

### **Vivero Municipal**

El vivero municipal tiene dentro de sus funciones realizar Plantulación y Lombricultura y se han dispuesto los recursos técnicos y humanos para la producción de abonos orgánicos, (humus y compost), germinación de semillas de hortalizas y otras especies vegetales. Adicionalmente funciona como un centro de acopio, donde el usuario se dirigen a solicitar insumos como semillas, abonos e incluso asistencia técnica, para el desarrollo de las labores agrícolas.

### **Protección y Cuidado Animal**

Se realizó la contratación de un profesional en Zootecnia para realizar labores en el COSO municipal, charlas de tenencia responsable de animales y asistencia a operativos de recolección de animales en vía pública, adicionalmente aplicó mediante los mecanismos pertinentes las sanciones a que hay lugar conforme al estatuto tributario y realizó diseño el protocolo de limpieza y desinfección del COSO. Durante la temporada de fin de año, la Junta Defensora Animal, realizó una serie de actividades lúdico-educativas, donde se pretendió sensibilizar a la comunidad, sobre la normatividad de la tenencia de animales y de la protección y cuidado de los mismos. En la celebración del "Día del buen trato animal", se vacunaron 250 animales y se atendieron en promedio 500 usuarios a quienes se les entregó información sobre la responsabilidad en la tenencia de animales, sanidad, prevención y cuidado

### **Ejecución 2017 información de gestión.**

*Programa Desarrollo Competitivo y Sostenible*

Semilleros en modelos de emprendimiento

Se realizó un estudio de campo, donde mediante la utilización de un aplicativo especializado, avalado por la universidad Autónoma de Zacatecas en México, se obtuvo un diagnóstico de la población, que permitió identificar los 10 focos posibles de negocio que se pueden trabajar bajo la modalidad de semillero de emprendimiento, dando como resultado lo siguiente:

No.	DESCRIPCION
1	Servicios profesionales para atender la demanda de la gran empresa.
2	Servicios profesionales administrativos para atender la demanda de pequeña y mediana empresa.
3	Servicios agropecuarios de innovación y sostenibilidad.
4	Empresa de productos de aseo para el hogar.
5	Empresa de alimentos tradicionales, típicos de la región.
6	Empresa de confección y alta costura.
7	Empresa de Confección y servicios de satélite.
8	Empresa de mercadeo y publicidad con visión y acompañamiento a mercados externos.
9	Centro de acopio de productos de origen agropecuario para la exportación.
10	Empresa de fabricación de útiles escolares con factores diferenciadores.



**El futuro  
es de todos**

**DNP**  
Departamento  
Nacional de Planeación

*Fuente: Secretaría de Desarrollo Económico - Estudio Centro de Investigaciones – FUNCIEDES.*

Un proyecto productivo que se convirtió también en escenario de paz, fue impulsado por las secretarías de Desarrollo Económico y Gobierno, para la preparación y comercialización de productos alimenticios por parte de 14 jóvenes “Barristas”. Esta iniciativa fue apoyada por un comerciante del Municipio quien brindó la asesoría, prestó la maquinaria y el local para la venta de los alimentos.

#### Política de trabajo decente

Dentro de las acciones a destacar en esta meta, se encuentra el apoyo a 35 vendedores del comercio informal, que fueron reubicados en la Plaza de Mercado El Cacique mediante la entrega gratuita de locales comerciales, permitiéndoles de esta manera, vender de forma legal sus productos y garantizando a la vez el inicio del proceso de formalización por parte de estos comerciantes. Adicionalmente se le brindó a estos comerciantes, acceso a educación técnica formal del Sena y se brindó apoyo teórico y académico en el establecimiento y ejecución de proyectos productivos.

Se promovió la vinculación laboral mediante la realización de 3 convocatorias laborales al mes en promedio, logrando la colocación de 610 personas en empresas de Chía y la región. En estas convocatorias además se realizaron asesorías para elaborar hojas de vida y se dieron pautas para la preparación de una entrevista de trabajo.

Las colocaciones efectivas se dieron en los cargos y cantidades que muestra la siguiente tabla:

*Tabla 15. Vinculación laboral 2017 en convocatoria de empleo según cargo*

<b>CARGO</b>	<b>TOTAL</b>
Administrador punto venta	11
Ventas	130
Auxiliar bodega	35
Auxiliar enfermería	16
Auxiliar administrativo	8
Auxiliar de cocina	35
Cajero	19
Impulsadora	55
Mercaderista	18
Operario	162
Administrador punto venta	11
Ventas	110
<b>TOTAL</b>	<b>610</b>

*Fuente: Secretaría de Desarrollo Económico*



El futuro  
es de todos

DNP  
Departamento  
Nacional de Planeación

Mediante el desarrollo de un programa integral de competitividad, empleabilidad, apoyo al emprendimiento y fortalecimiento empresarial, se promovió la Política Pública del Trabajo Decente en las empresas, centros comerciales y con los comerciantes del municipio, con el fin de dar cumplimiento a los lineamientos del nivel nacional y de esta manera, garantizar el bienestar laboral y la responsabilidad empresarial.

#### Observatorio de competitividad y empleo

Buscando establecer lineamientos que permitan planear el municipio con proyección a 20 años, se realizó consultoría para elaborar un Plan Estratégico Prospectivo Chía 2037, que contiene directrices para la formulación de la política pública económica, social, tecnológica y ambiental, desde la visión de los empresarios, la comunidad educativa, el Concejo Municipal y la sociedad civil.

Se elaboró un análisis de centralidad y un análisis sistémico del territorio, desde las diferentes dimensiones y sus enfoques, desde el punto de vista ambiental, urbano regional, económico-productiva, socio cultural y político institucional, con la participación del Alcalde municipal, todo el equipo de gobierno, el gobierno juvenil, y el sector empresarial, logrando determinar es “estado del arte” del municipio, con el fin de proyectarlo a 20 años.

También se trabajó en los estudios sobre el comportamiento económico, social y tecnológico del municipio, con el fin de establecer el grado de competitividad en comparación con las tendencias internacionales y las estrategias para fomentar el desarrollo productivo.

Paralelo a esto, con el fin de dar inicio al proceso de Observatorio, se contrató la creación de una plataforma virtual que permita realizar observación de procesos económicos y de empleo en tiempo real, a donde serán migrados los datos del sistema público de empleo, datos de los usuarios atendidos en asistencias técnicas, datos generales de los usuarios, procesos de carnetización para efecto de goce de derechos y beneficios en proyectos productivos, aplicativo móvil que permita el ingreso de datos en tiempo real por parte de los profesionales de terreno, sobre las acciones adelantadas con los usuarios.

Todo lo anterior con el fin de propender por la creación de una herramienta que permita “observar” en tiempo real una serie de datos y estadísticas, que permitan analizarlas para poder tomar acciones y formular planes en beneficio de los procesos productivos.

#### Apoyo a Mipymes

Con gran éxito se llevó a cabo en el territorio municipal el evento Expocundinamarca 2017, la cual convocó representación de todos los municipios del Departamento, en donde el Municipio de Chía en calidad de anfitrión contó con un stand muy autóctono, donde artesanos y agricultores pudieron dar a conocer sus productos y fueron parte importante de esta feria, permitiendo la comercialización de sus productos y adicionalmente, tuvieron ocasión de hacer muchos contactos comerciales, que les han permitido proyectar sus negocios en mercados locales y regionales.

Asimismo con miras a desarrollar iniciativas productivas y comerciales se abrió un espacio denominado Agromercado Saludable “Chía compra Chía” el cual ha tenido una gran acogida por parte de los productores



El futuro  
es de todos

DNP  
Departamento  
Nacional de Planeación

agropecuarios y empresariales del municipio y se ha convertido en una vitrina comercial tan exitosa que el centro comercial Fontanar se ha vinculado y ha llevado el proceso a exposición, en un proyecto que ha denominado Mercado Artesanal, de Chía para el Mundo. Este proceso se llevó a cabo durante los meses de Septiembre a Noviembre del año en curso, de 2017; en el 26 emprendedores exhibieron sus productos, logrando ventas por valores aproximados a \$5 millones por jornada.

Durante la vigencia 2017 se realizaron 8 versiones de la feria Agromercado Saludable, la cual se realiza todos los primeros viernes de cada mes en el parque principal y donde en promedio 70 pequeños y medianos productores se han visto beneficiados en su crecimiento empresarial mediante el establecimiento y/o fortalecimiento de las relaciones comerciales.

También se encuentra el proyecto “Chía Emprende”, donde 40 ideas de negocio tuvieron lugar en las diferentes ferias organizadas por la Administración Municipal, permitiendo la apertura de mercado.

Se adquirieron elementos de logística, para que los participantes en este tipo de ferias, tengan el equipamiento necesario. Dicha logística consta de 6 carpas tipo hangar y 60 módulos individuales con sus respectivas sillas, lo cual genera presencia institucional al realizar estos procesos de manera itinerante.

Con el ánimo de propiciar en el municipio la conformación de Clústeres de bienes y servicios que promuevan y fortalezcan la economía local a nivel regional, nacional e incluso internacional, se adelantó un estudio del sector empresarial del municipio, encontrando que en el territorio municipal, se encuentran inscritas en Cámara de Comercio 10.393 empresas, las cuales fueron depuradas, encontrando que 9.177 realizaron renovación de la matrícula mercantil durante la vigencia 2016. De estas, solamente se hallaron validos 6.724 registros. Los demás corresponden a información duplicada. Sin embargo, al realizar el cruce con la información que reporta la Secretaría de Hacienda sobre el recaudo de impuesto de Industria y Comercio se revela que solamente 1.116 empresas ejercen actividad económica en el territorio municipal.

Estas empresas fueron clasificadas tomando como referente las líneas de especialización propuestas por la Cámara de Comercio de Bogotá de la siguiente manera:

Chía región creativa.

Que para el caso quisiéramos denominar, “Chía región creativa”, y donde se agruparán Industrias culturales y creativas de la región que incorporan actividades de creación, producción y distribución de bienes y servicios que tienen como base fundamental la creatividad y el capital intelectual. Esta línea de especialización tiene contemplado agrupar empresas que realizan Soluciones de *software*, diseño sostenible, Creación de contenidos en español, Música como potenciadora de la economía naranja.

Bio Polo.

Esta área de Especialización Inteligente incluye nichos de industrias dedicadas a la producción de alimentos funcionales o saludables, así como a la farmacogenética, la biocosmética y a ofrecer servicios avanzados de salud en ramas de la medicina como la oncología, la oftalmología y la regeneración de tejidos con células madre, entre otras.



El futuro  
es de todos

DNP  
Departamento  
Nacional de Planeación

Servicios Empresariales.

Es el área de prestación de servicios de valor agregado a las empresas y al sector público relacionados con procesos de conocimiento, de negocios y de servicios informáticos.

En esta línea encontramos las empresas dedicadas a Finanzas 4.0., E-salud, Servicios de extensionismo para pymes, Servicios profesionales especializados

Hub de conocimiento avanzado.

Aquí se agruparán las empresas que se dedican al Impulso, promoción y desarrollo de talento, investigación y conocimiento científico, tecnológico y humanístico.

En esta línea estarán quienes presten Servicios de investigación e innovación, Educación terciaria pertinente e Innovación en educación.

Ciudad región sostenible.

En esta línea se agrupará a las empresas que ofrecen soluciones productivas y tecnológicas a retos de ciudad relacionados con la gestión del agua, de los residuos, la movilidad, la construcción sostenible y la eficiencia energética para mejorar la calidad de sus habitantes.

Se incluirán las empresas que manejan asuntos que tienen que ver con el Ecosistema del río de Bogotá y sus afluentes, Transporte inteligente y Construcción sostenible.

Con base en este resultado, se prepara un plan de acción que conduzca a la conformación de clústeres dentro del territorio municipal, conforme a las áreas más fuertes y representativas de la economía del territorio.

Proyectos productivos para el autosostenimiento para víctimas del Conflicto Durante la presente vigencia, fueron atendidos a través de la Asistencia Técnica, 81 personas que ha sido víctimas del Desplazamiento Forzado, ubicadas a lo largo del territorio municipal de la siguiente manera:

- Bojacá: 5
- Centro casco urbano: 43
- Cerca de piedra: 5
- Fagua: 5
- Fonquetá: 8
- La Balsa: 5
- Resguardo: 2
- Tíquiza: 1

Adicionalmente con recursos de participación ciudadana y el apoyo del IDUVI quien puso a disposición un predio en el sector El Chamizo vereda Fagua, mediante proceso de selección abreviada de menor cuantía, se adjudicó el un contrato cuyo

objeto es la “Compra e instalación de invernaderos móviles, puesta en funcionamiento de equipos y accesorios para proyecto hidropónico con asociaciones del municipio de Chía”. Mediante la ejecución del mismo, se



El futuro  
es de todos

DNP  
Departamento  
Nacional de Planeación

construirán 2 invernaderos para la implementación de cultivos hidropónicos, y uno de los cuales será orientado a la Población Víctima del conflicto Armado y Desplazamiento Forzado, como apoyo a la generación de ingresos y estabilización socioeconómica.

El proyecto beneficiará treinta (30) familias de una asociación que se encuentre operando en el territorio municipal.

#### *Programa Desarrollo Agropecuario en Cadenas Productivas Sostenibles*

##### Asistencia técnica productiva

Durante la vigencia se realizaron 75 asistencias técnicas agrícolas y pecuaria programadas y se atendieron adicionalmente 150 visitas mensuales, donde los profesionales agrícolas de terreno tuvieron la oportunidad de atender a los usuarios y hacerles seguimiento a los procesos, con el ánimo de implementar las buenas prácticas para mejorar sus procesos y hacerlos más competitivos.

Se implementó en la zona rural, el Proyecto Emprendedor con el Corredor Tecnológico, que tuvo participación de 33 usuarios, a quienes se les entregó insumos e implementos orgánicos para sus cosechas, promoviendo el uso de las buenas prácticas agrícolas.

En cuanto a la asistencia pecuaria, se realizaron en promedio 200 visitas de asistencia técnica a usuarios del municipio, en urgencias médico-veterinarias, vacunación, desparasitación, vermifugación y vitaminización de especies mayores y menores de producción.

En total durante la vigencia 2017, se cumplió con 75 asistencias técnicas directas rurales programadas, a pequeños y medianos productores agropecuarios y a sus familias, y un promedio de 2.000 asistencias técnicas adicionales, que contribuyeron a incrementar la productividad y por ende, mejorar las condiciones económicas de los hogares identificados como productores agropecuarios.

##### Huertas Urbanas

En concordancia con la Política de Seguridad Alimentaria y Nutricional, en el componente disponibilidad de alimentos, se han implementado en el casco urbano y centros poblados del municipio, 168 huertas urbanas, las cuales han vinculado el mismo número de familias, donde se ha implementado la cultura de la siembra urbana, como alternativa para el autoconsumo.

En el mismo proyecto, se han intervenido 6 Instituciones Educativas Oficiales donde se ha implementado este proyecto, como una opción productiva y de emprendimiento para los estudiantes, quienes han hecho extensivo el proyecto a sus familias.

##### Proyectos productivos sostenibles (agrícola, pecuario y agroindustrial)

La Secretaría para el Desarrollo Económico, durante la presente vigencia implementó tres proyectos productivos que buscan el mejoramiento y la generación de ingresos de las familias de los beneficiarios. Estos proyectos son Bovinos, Avícola (Gallinas) y Agricultura (Arveja), este último orientado población víctima del Conflicto Armado.

**Bovinos.** La Dirección de Desarrollo Agropecuario y Empresarial, adquirió 20 bovinos de la raza Normando



El futuro  
es de todos

DNP  
Departamento  
Nacional de Planeación

para apoyar los proyectos productivos correspondientes a la promoción de buenas prácticas agropecuarias, los cuales fueron entregados a 20 familias del municipio, luego de un proceso de capacitación, selección y previo cumplimiento de una serie de requisitos.

**Avícola** (Gallinas Ponedoras) Se adelantó un curso de gallinas ponedoras del cual se graduaron 30 personas, que cumplieron con la totalidad de las horas y los requisitos para hacerles entrega de 50 gallinas, como opción de proyecto productivo, con el fin de empezar a generar ingresos alternativos a los hogares beneficiados.

**Agrícola** (Arveja). En Chía se implementó un nuevo sistema de siembra para la producción de arveja verde, trabajando de la mano de la población víctima del desplazamiento forzado residente en el municipio. Se trata del proyecto tecnologías en los sistemas de producción de arveja verde tipo “Alejandrita” y “oreb”, especies de corte bajo diferentes a la tradicional forma de sembrar arveja de corte alto, conocida como “santa Isabel”. Este proyecto disminuye inversión de costos, tempos de siembras, vulnerabilidad frente a plagas e incremento en la rentabilidad y renovación en la tecnología de siembra. Se realizó un estudio de agricultura de precisión que determinó el estado del terreno, el cual fue óptimo para la ejecución del proyecto. Este nuevo proyecto da como resultado una nueva variedad, que reduce el tiempo de cosecha, e incrementa la cantidad de granos por vaina, reduciendo costos e incrementando el ingreso para el productor.

Además se desarrolló el proyecto **Apícola**, para cría de abejas y producción de miel y polen, el cual fue implementado en territorio del resguardo indígena, en donde actualmente están en proceso productivo 60 colmenas. Dicho proyecto se socializó en la comunidad del resguardo y enseñándoles como replicar la metodología, con el fin de que se convierta en un medio de ingreso para ellos.

#### Transformación de residuos sólidos

En procura del cuidado del medio ambiente, se ha trabajado en la transformación de residuos orgánicos para la producción de abonos líquidos y sólidos, que además generan beneficios como la restauración de las condiciones en los cultivos y el mejoramiento de su productividad.

Para ello, se realizó separación del material de rumen de la Planta de Sacrificio y Faenado y la recolección de residuos orgánicos de la Plaza de Mercado, con los cuales se logró producir 120 toneladas de abono orgánico.

#### Plaza de mercado

Para garantizar el adecuado funcionamiento en la Plaza de Mercado, la Administración Municipal capacitó en seguridad y salud en el trabajo, implementó los procesos de recaudo de cartera, control de pago de los comerciantes y aseguró los servicios de celaduría, aseo y recolección de basuras. Como resultado, se pasó de un recaudo mensual de \$9 millones, a un promedio de \$22 millones, haciendo sostenible la Plaza de Mercado como establecimiento institucional.

Además se realizaron mejoras en la infraestructura que incluyen adecuación de redes sanitarias, el mejoramiento de las cocinas y áreas de manipulación de alimentos, remodelación áreas de comercialización de pescados, construcción de una UTAC (Unidad Técnica de Almacenamiento Central) para darle un manejo adecuado a los residuos, adecuación de área de parqueaderos, la fachada general, locales y el montaje de áreas para proyectos productivos en la zona del Batán. Cambios que mejoraron notablemente la salubridad, el buen manejo y uso de la venta de alimentos.





El futuro  
es de todos

DNP  
Departamento  
Nacional de Planeación

Se brindó capacitación a 200 comerciantes de la plaza de mercado El Cacique, sobre manipulación de alimentos, atención al cliente, salud y seguridad en el trabajo, con el fin de prestar un excelente servicio a los consumidores.

Adicionalmente fue acondicionada la zona de la Plazoleta comercial El Cacique, dotándola de una carpa tipo hangar, donde 36 familias que antes obtenían el sustento de las ventas informales, cuentan con un local comercial a cero costo. Esta estructura es además amigable con el medio ambiente, dado que cuenta con recolección de aguas lluvias para el autoconsumo.

#### Planta de sacrificio y faenado

En cuanto operación de la Planta de sacrificio y faenado, cumplió durante toda la vigencia con el pago de servicios públicos, vigilancia, aseo, recolección de residuos y tratamiento de sus aguas residuales, permitiendo de esta manera un adecuado funcionamiento que prorrogó la licencia de funcionamiento por parte del INVIMA hasta el 10 de marzo de 2018.

Para 2017 se procesaron 12.669 bovinos, cuyo ingreso real para el municipio está representado en un impuesto de degüello y el derecho a PTAR y derechos de matadero, que en el año 2017 fue de \$564.492.633.

Cada proceso realizado, generó ingresos distribuidos de la siguiente manera:

- Derechos de matadero	\$22.000
- Impuesto de degüello	\$16.000
- Derecho a PTAR	\$ 6.557

Durante la vigencia 2017 se muestra una reducción en el ingreso, que obedece a la problemática de la Fiebre Aftosa, que afectó todos los procesos bovinos en el territorio nacional.

#### Vivero municipal

El funcionamiento del vivero municipal trajo beneficios a la comunidad que fue beneficiada con la entrega de insumos y material vegetal sembrado, plantulado y propagado, como parte de la implementación de un modelo administrativo que ha contribuido a la organización y programación de este establecimiento público, mediante la cual se han realizado 1.200 entregas entre insumos, abonos (líquido y sólido) y material vegetal.

Como una actividad innovadora en el vivero, se implementó la propagación de especies navitas y material de ornato y mediante este proyecto se obtuvo el material vegetal que fue utilizado en la adecuación de parques y espacios públicos priorizados en un proceso de ornato y embellecimiento que contribuyó a la mejora de la imagen del municipio. Fueron intervenidos el parque Santander, el parque Ospina, el Raund Point de Jumbo, La intersección de Andrés Carne de Res, Separador avenida Padilla, Parque 20 de Julio y Parque Tranquilandia.

#### Protección y cuidado animal

Se ha garantizado el funcionamiento del Coso Municipal que alberga especies mayores y menores de producción.

Se realizó la contratación de un profesional Zootecnista, que además de mantener en funcionamiento el Coso



El futuro  
es de todos

DNP  
Departamento  
Nacional de Planeación

municipal, realizaron 10 jornadas de socialización de la normativa referente a la tenencia responsable de animales.

El día 7 de octubre, se realizó el día del buen trato animal, en articulación con la junta Defensora Animal del municipio, en cumplimiento de la Ley 1774 de 2016, que busca promover la protección y bienestar animal. En dicha jornada, los usuarios tuvieron acceso a diferentes servicios de bienestar para animales, como vacunación, desparasitación y servicios alternativos. De igual manera se socializó la normatividad vigente en materia de prevención y protección animal.cuidado

#### **Ejecución 2018 información de gestión.**

**META PRODUCTO 81:** IMPLEMENTAR 10 SEMILLEROS EN MODELOS DE EMPRENDIMIENTO DIRIGIDO A MADRES CABEZA DE HOGAR, JÓVENES, ADULTO MAYOR Y PERSONAS EN CONDICIÓN DE DISCAPACIDAD, RESGUADO INDIGENA.

En gestión adelantada por la Dirección de Desarrollo Agropecuario y Empresarial, se han generado dos espacios mensuales de vitrina comercial, en donde se apoya a los semilleros del municipio y a los proyectos de emprendimiento, mediante los proyectos llamados El “Agromercado Saludable” y “Chía Emprende”, enmarcados como vitrinas comerciales itinerantes, que a lo largo de la vigencia, han incrementado los ingresos de los participantes, permitiéndoles mejorar sus unidades productivas y por ende su calidad de vida. Actualmente se encuentran vinculados 70 unidades productivas.

Desde la Dirección de desarrollo Agropecuario y Empresarial, se han gestionado con Diferentes Universidades, el SENA, y entidades privadas, capacitaciones y cursos permanentes, como apoyo a las unidades productivas. Se ha capacitado en manipulación de alimentos, huerta casera, manejo de herramientas TIC’s para promoción, difusión y marketing digital, hidroponía, preparación de abonos orgánicos, Inseminación Artificial y mejoramiento genético en Bovinos, Buenas Prácticas Agrícolas, que incluyen frutales, transitorios, y aromáticas y hortalizas entre otros. En este proceso se han beneficiado en promedio 350 personas durante la presente vigencia en 20 cursos dictados.

**META PRODUCTO 82:** IMPLEMENTAR LA POLÍTICA DEL TRABAJO DECENTE (GENERACIÓN DE EMPLEO, ERRADICACIÓN DEL TRABAJO INFANTIL, FORMALIZACIÓN LABORAL, LA PROTECCIÓN DE LOS TRABAJADORES). ARTICULO 74 LEY 1753/2015

Para atender esta meta, se suscribieron dos contratos

1. **Un administrador de empresas:** Quien realiza todas las acciones tendientes al fortalecimiento de Banco de Empleo municipal, y a la difusión de la Política Pública del Trabajo Decente. Durante la vigencia ha organizado en promedio 2 ferias de empleo mensuales, en donde se atienden entre 100 y 150 personas que se encuentran en búsqueda de vinculación laboral. En promedio las empresas participantes, reportan un entre el 00% y el 35% de efectividad en las vinculaciones, como resultado de esa gestión. Adicionalmente, de manera permanente se realiza difusión de los cinco pilares de la



El futuro  
es de todos

DNP  
Departamento  
Nacional de Planeación

Política Pública del Trabajo Decente, con cada una de las empresas que solicitan ser incluidas en dichas campañas.

2. Una Administradora de Empresas Agropecuarias: Quien es la encargada de prestar apoyo en la consolidación de proyectos productivos del Sector Agropecuario del municipio. En el marco del desarrollo de este contrato, se han fortalecido procesos como Agrofagua, el cual agremia los productores agrícolas y pecuarios de la vereda Fagua, quienes fueron vinculados también al proceso del Agromercado Saludable y hoy son participantes activos de dicho proceso. Actualmente se encuentra en proceso de constitución una nueva asociación de productores de las veredas de Bojacá y Fusca.

OBJETO CONTRACTUAL	VALOR
PRESTACIÓN DE SERVICIOS PROFESIONALES COMO ADMINISTRADOR (A) DE EMPRESAS AGROPECUARIAS, PARA REALIZAR LABORES DE FORTALECIMIENTO EN LA ARTICULACIÓN DE PROYECTOS PRODUCTIVOS, CANALES DE COMERCIALIZACIÓN Y CONSOLIDACIÓN DE MODELOS EMPRESARIALES ENCAMINADOS A LA GENERACIÓN DE INGRESOS	36.750.000
PRESTACIÓN DE SERVICIOS PROFESIONALES COMO ADMINISTRADOR (A) DE EMPRESAS, PARA IMPLMENTACION DE LA POLÍTICA PUBLICA DEL TRABAJO DECENTE, APOYO AL BANCO DE EMPLEO Y PROGRAMA DE VENDEDORES DEL COMERCIO INFORMAL DEL MUNICIPIO DE CHIA	31.500.000

**META PRODUCTO 83:** IMPLEMENTAR EL OBSERVATORIO DE COMPETITIVIDAD Y EMPLEO CON ARTICULACIÓN DE LOS ACTORES ECONÓMICOS MUNICIPALES (HOGARES, ADMINISTRACIÓN MUNICIPAL, EMPRESARIOS, ACADEMIA) CON ALCANCE REGIONAL.

Para atender esta meta se suscribió un contrato general que atiende dentro de sus ítems, acciones que apoyan la consolidación del observatorio de competitividad y empleo.

OBJETO CONTRACTUAL	VALOR
DESARROLLO DE UN PROGRAMA INTEGRAL DE COMPETITIVIDAD, PRODUCTIVIDAD Y PROMOCIÓN DE EMPRENDEDORES, MYPIMES, ASOCIONES Y CONSOLIDACION DE PROYECTOS PRODUCTIVOS DEL MUNICIPIO DE CHIA	50.000.000

Mediante este contrato, se realiza recopilación y tabulación de información del sector empresarial del municipio, con el fin de fortalecer el proceso



El futuro  
es de todos

DNP  
Departamento  
Nacional de Planeación

Con el fin de complementar esta meta, se está adelantando actualmente el proceso de concertación con los diferentes actores internos y externos de la administración el proceso de ARTICULACION PROSPECTIVA, basado en el resultado del estudio adelantado en la vigencia 2017.

**META PRODUCTO 84:** AUMENTAR A 80 MIPYMES EN INNOVACIÓN, PRODUCTIVIDAD, COMPETITIVIDAD, DESARROLLO EMPRESARIAL Y CADENAS DE VALOR (CHÍA COMPRA CHÍA)

Con el fin de atender esta meta, se ha fortalecido el proceso de “Agromercado Saludable” y “Chía Emprende”, las cuales se han convertido en vitrinas comerciales muy importantes para los emprendedores del municipio. Actualmente se realizan dos ferias mensuales cada una de dos o tres días, en donde participan 24 productores agropecuarios y 36 unidades productivas de diferentes líneas de emprendimiento, y adicionalmente, por cada una de las ferias se trae un municipio invitado, con productos complementarios a los que ofrecen los productores locales.

Además de las ferias locales, este proceso se ha convertido en una feria itinerante que ha sido invitada a participar en diferentes eventos, incluso en la ciudad de Bogotá, donde se ha podido llevar una completa muestra de los productos de Chía y se ha dado a conocer el proceso adelantado, que sin lugar a dudas, ha mejorado los niveles de venta, redundando en mejorar la calidad de vida de los participantes.

Se ha participado en ferias con Mercados Campesinos de la Gobernación de Cundinamarca en dos ocasiones, con la CAR en dos ocasiones y con los municipios de Zipaquirá (3), Cajicá (2), Cota (2), en los centros comerciales en la ciudad de Bogotá BIMA (2), Colina (2) y actualmente se está gestando la participación en la Hacienda Santa Bárbara. Localmente en el Centro Comercial Vivenza (1), Fontanar (1) y en los eventos Cumpleaños de la Emisora Luna Estereo y en el evento liderado por la Gobernación A Vuelo de Condor.





El futuro  
es de todos

DNP  
Departamento  
Nacional de Planeación

Adicionalmente, al equipo de trabajo a cargo del proceso de Agromercado y Chía Emprende, ha gestionado con diferentes entidades, capacitaciones para los participantes, con el fin de que estén actualizados en Gestión del Riesgo, dado que son una feria permanente y por normativa deben estar capacitados en el tema.



**META PRODUCTO 87:** IMPLEMENTAR 4 PROYECTOS PRODUCTIVOS PARA EL AUTO SOSTENIMIENTO Y LA ESTABILIZACIÓN SOCIOECONÓMICA DIRIGIDO A PERSONAS QUE HAN SIDO VÍCTIMAS DEL CONFLICTO ARMADO Y EL DESPLAZAMIENTO FORZADO (GENERACIÓN DE INGRESOS)

En atención a esta meta, se han llevado a cabo el desarrollo de dos proyectos productivos así:

1. **Invernadero de Hidroponía**, implementado en las instalaciones del vivero municipal, el cual tiene una capacidad máxima de 3.600 unidades por cada ciclo, en diferentes técnicas de producción. Durante la presente vigencia, se han realizado cuatro cosechas, cuyos procesos han estado a cargo del equipo profesional de la Dirección. Para la quinta cosecha, se ha logrado consolidar un grupo de personas en condición de Víctimas, a quienes se les ha capacitado en el proceso y se les ha realizado articulación para efectos de la comercialización, con el fin de que ello se apropien del proyecto, y le den destino a los recursos que este generen.





El futuro  
es de todos

DNP  
Departamento  
Nacional de Planeación

2. **Proyecto Tienda Comunitaria:** En el marco del desarrollo de acciones del Comité de Justicia Transicional, se convocó a las asociaciones de víctimas presentes en el municipio, con asistencia permanente de la Personería Municipal, con el fin de que ellos presentaran proyectos productivos, para ser estudiados y viabilizados en primera instancia por formuladores de proyectos de la Dependencia, y posteriormente avalados por el mismo Comité de JT.

Se recibieron los siguientes proyectos:

- a. Tienda Comunitaria.
- b. Restaurante BAR.
- c. Taller Mecánica de Motos Pintura y Lavado.
- d. Taller de Ornamentación.
- e. Lote para siembra.

Dichos proyectos fueron estudiados y analizados en la dependencia, a nivel de viabilidad financiera y realizando las consultas pertinentes, a nivel de uso del suelo. Posteriormente fueron expuestos en reunión general de asociaciones, todos los análisis realizados en torno a las propuestas, y se realizó una votación por parte de ellos, donde escogieron el proyecto denominado Tienda Comunitaria.

Posteriormente se llevó a consideración del Comité de Justicia Transicional y este avaló la viabilidad del mismo.

Para atender esta decisión tomada por las Asociaciones, la secretaría apropió unos recursos del presupuesto 2018 equivalentes a OCHENTA MILLONES DE PESOS (\$80.000.000,00) y ajustó el Plan de Acción, creando un proceso como se describe a continuación:

OBJETO CONTRACTUAL	VALOR
ADQUISICIÓN E INSTALACIÓN DE ELEMENTOS PARA IMPLEMENTACIÓN DE UN PROYECTO PRODUCTIVO PARA GENERACIÓN DE INGRESOS, ORIENTADO A LA POBLACIÓN VÍCTIMA DEL CONFLICTO ARMADO.	30.000.000

Dicho proyecto se encuentra cursando proceso precontractual y en construcción los estudios previos para poderlo contratar e implementar. Este funcionará en las instalaciones de la Plaza de mercado, en un espacio que actualmente está siendo adecuado con materiales provistos por la Secretaría de Obras públicas.

**META PRODUCTO 88:** BENEFICIAR 300 PRODUCTORES AGROPECUARIOS DE LOS PROGRAMAS DE ASISTENCIA TÉCNICA PRODUCTIVA, DURANTE EL PERIODO DE GOBIERNO



**El futuro  
es de todos**

**DNP**  
Departamento  
Nacional de Planeación

Durante la Vigencia se ha realizado atención a productores agropecuarios, y asistencia permanente en terreno conforme lo han venido solicitando los usuarios.

Se realiza asistencia agrícola en implementación de buenas prácticas agrícolas, tecnologías para nuevos cultivos, asesoría para la siembra y cuidado en cultivos transitorios, frutales, hortalizas, aromáticas e incluso aleopatía, para cuidado y prevención de plagas. Adicionalmente se presta servicio de mecanización agrícola en predios rurales.

Mensualmente se atienden en promedio 300 usuarios, en visitas tanto de implementación como de seguimiento.

De igual forma, se dio inicio a un proceso de apoyo para los agricultores, con el fin de implementar procesos de agricultura limpia y orgánica, cuya finalidad es otorgar un sello de participación de garantías, que contribuya a la certificación de los cultivos, para que sea más fácil el proceso de comercialización y que genere un valor agregado que mejore el precio venta.

Para atender esta meta, la Secretaría suscribió los siguientes contratos:

<b>ACTIVIDAD</b>	<b>VALOR</b>
PRESTACIÓN DE SERVICIOS DE APOYO A LA GESTIÓN PARA LA REALIZACIÓN DE LABORES DE MECANIZACIÓN AGRÍCOLA COMO APOYO AL PEQUEÑO Y MEDIANO PRODUCTOR AGROPECUARIO DEL MUNICIPIO DE CHIA	21.180.650
PRESTACIÓN DE SERVICIOS PROFESIONALES COMO ADMINISTRADOR DE EMPRESAS AGROPECUARIAS PARA REALIZAR SEGUIMIENTO Y ASISTENCIA TÉCNICA DIRECTA RURAL AL PEQUEÑO Y MEDIANO PRODUCTOR AGRÍCOLA DEL MUNICIPIO DE CHIA	37.450.000
PRESTACIÓN DE SERVICIOS PROFESIONALES COMO INGENIERO (A) AGRÍCOLA, PARA EL FORTALECIMIENTO DE UNIDADES AGRÍCOLAS PRODUCTIVAS A TRAVÉS DE ASISTENCIA TÉCNICA RURAL DIRECTA, COMO CONTRIBUCIÓN A CADENAS PRODUCTIVAS QUE FORTALEZCAN LA SEGURIDAD ALIMENTARIA DEL MUNICIPIO DE CHIA	35.700.000
FORMULACIÓN Y DESARROLLO DE UN PLAN PARA LA IMPLEMENTACIÓN DE UN SELLO DE PARTICIPACIÓN DE GARANTÍAS - SGP, EN EL SECTOR AGRÍCOLA DEL MUNICIPIO DE CHÍA	35.000.000
ADQUISICIÓN DE SEMILLAS, PLANTULAS, ABONOS, INSUMOS E IMPLEMENTOS RELACIONADOS CON LAS ACTIVIDADES AGRÍCOLAS Y ADECUACIÓN DE INVERNADEROS PARA APOYAR A LOS PEQUEÑOS Y MEDIANOS PRODUCTORES AGROPECUARIOS Y EL FORTALECIMIENTO DEL PROGRAMA DE HUERTAS URBANAS DEL MUNICIPIO DE CHÍA	60.939.350



El futuro  
es de todos

DNP  
Departamento  
Nacional de Planeación

**META PRODUCTO 89:** BEFICIAR 500 PERSONAS EN EL PROGRAMA "HUERTAS URBANAS" COMO CONTRIBUCIÓN A LA SEGURIDAD ALIMENTARIA CONPES 113/2008. MITIGACIÓN DEL CAMBIO CLIMÁTICO DURANTE EL PERIODO DE GOBIERNO

Durante la presente vigencia, la meta de implementación de huertas urbanas es de 170. Actualmente van implementadas 120 y se espera en los meses que faltan, implementar las que faltan para dar cumplimiento al 100%. Al usuario le es entregado en cada visita semillas, abonos, tierra y se le capacita sobre la implementación y mantenimiento de la huerta, como alternativa de seguridad alimentaria.

Para atender esta meta, la Secretaría suscribió los siguientes contratos:

ACTIVIDAD	VALOR
PRESTACIÓN DE SERVICIOS DE APOYO A LA GESTIÓN PARA LA IMPLEMENTACIÓN DEL PROGRAMA DE HUERTAS URBANAS COMO CONTRIBUCIÓN AL PROGRAMA DE SEGURIDAD ALIMENTARIA Y RESPUESTA AL CAMBIO CLIMÁTICO	24.150.000
ADQUISICIÓN DE SEMILLAS, PLANTULAS, ABONOS, INSUMOS E IMPLEMENTOS RELACIONADOS CON LAS ACTIVIDADES AGRÍCOLAS Y ADECUACIÓN DE INVERNADEROS PARA APOYAR A LOS PEQUEÑOS Y MEDIANOS PRODUCTORES AGROPECUARIOS Y EL FORTALECIMIENTO DEL PROGRAMA DE HUERTAS URBANAS DEL MUNICIPIO DE CHÍA	33.850.000

**META PRODUCTO 90:** IMPLEMENTAR 9 PROYECTOS PRODUCTIVOS SOSTENIBLES (AGRÍCOLA, PECUARIO, AGROINDUSTRIAL). PLAN OPERATIVO ANUAL.

Durante la presente vigencia, el Equipo de profesionales, ha trabajado arduamente, para la implementación de los siguientes proyectos:

- **Apicultura:** Actualmente implementado en la Zona del Resguardo Indígena y en vereda Yerbabuena. Es un proyecto que nació a partir del proceso del Agromercado, y que brinda a los usuarios capacitación en la implementación y aprovechamiento productivo de la miel y sus derivados, para la generación de ingresos de quienes lo reciben.
- **Cunicultura:** Actualmente se han implementado 7 unidades productivas, a quienes les ha sido entregado pie de cría. Estas unidades productivas están siendo vinculadas a un proyecto de Gastronomía, el cual busca incentivar la cría, para poder implementar la línea de consumo de carne de conejo en el sector gastronómico del municipio. Se realizará un encadenamiento productivo que se llevará al festival gastronómico 2019.





El futuro  
es de todos

DNP  
Departamento  
Nacional de Planeación



- **Caprinos:** Se viene adelantando una asesoría en producción caprina, y consolidando procesos para la consolidación de una asociación caprina del municipio. Se ha capacitado a los interesados, en procesos de crianza, alimentación, mejoramiento genético y cadena productiva láctea de esta especie. Se ha hecho intercambio de conocimiento con experiencias adelantadas en otros municipios, y actualmente se encuentra en curso un proceso contractual para adquisición de pie de cría, que será entregado a los usuarios capacitados, para incluirlos en el proyecto productivo.



- **Mejoramiento genético en Bovinos:** Se realizó un curso de capacitación a 20 usuarios que cumplieron con algunas condiciones de vulnerabilidad y una vez concluida, les fue entregada una hembra en etapa productiva. Posteriormente fue realizado el proceso de inseminación artificial, y seguimiento de proceso reproductivo, con el fin de generar mejoramiento genético, y de generar una cadena productiva láctea, que le genere ingresos adicionales a los participantes. A la fecha se han nacido tres crías y las demás están cursando proceso de gestación.



El futuro  
es de todos

DNP  
Departamento  
Nacional de Planeación



- **Coturnicultura:** En alianza con la asociación ASOPACUN se adelanta un proceso de cría de codornices para producción y comercialización de huevos. Allí fue instalado el equipamiento apto para la producción, y se ha ido entregando paulatinamente a población Vulnerable y Víctima, a medida que se han ido capacitando en el proceso. Actualmente hay 2 unidades productivas en funcionamiento y ambas tienen ya producción de huevos en el mercado.
- **Avicultura:** Fue capacitado un grupo de 100 usuarios en manejo adecuado de granja de Gallinas, y se adelantó un contrato para la adquisición de pie de cría, el cual les será entregado como apoyo al fortalecimiento de sus unidades productivas.

Para atender esta meta, la Secretaría suscribió los siguientes contratos:

ACTIVIDAD	VALOR
SERVICIOS PROFESIONALES COMO MEDICO VETERINARIO PARA APOYO A LA CONSOLIDACIÓN DE PROYECTOS PRODUCTIVOS PECUARIOS EN EL TERRITORIO MUNICIPAL	37.450.000
ADQUISICIÓN DE INSUMOS Y MEDICAMENTOS VETERINARIOS Y MATERIAL GENÉTICO PARA EL FORTALECIMIENTO DE PROYECTOS PRODUCTIVOS Y EL MEJORAMIENTO DE ESPECIES BOVINAS EN EL MUNICIPIO DE CHIA	35.000.000
ADQUISICIÓN DE PIE DE CRÍA DE ESPECIES MENORES PARA EL FORTALECIMIENTO DE PROYECTOS PRODUCTIVOS AGROPECUARIOS EN EL MUNICIPIO DE CHÍA	110.000.000
ADQUISICIÓN E INSTALACION DE MAQUINARIA Y EQUIPOS PARA LA IMPLEMENTACIÓN DE UN PROYECTO PRODUCTIVO AGROINDUSTRIAL EN LAS INSTALACIONES DE LA PLAZA DE MERCADO SEGUNDO PISO (BATAN)	197.811.979

En esta meta también se encuentran localizados los recursos apropiados en el proceso de presupuesto participativo, y para atenderlos, se encuentran en curso los siguientes procesos precontractuales:



El futuro  
es de todos

DNP  
Departamento  
Nacional de Planeación

ACTIVIDAD	VALOR
CONTRATO DE CONSULTORIA PARA LA REALIZACIÓN DE LOS ESTUDIOS Y DISEÑOS PARA LA CONSTRUCCIÓN DE UNA AULA-SALÓN MODULAR MULTIPROPOSITO EN EL PREDIO EL CHAMIZO DE LA VEREDA FAGUA	12.766.665
CONTRATO DE OBRA PARA LA CONSTRUCCIÓN DE UN AULA-SALÓN MODULAR MULTIPROPOSITO, EN EL PREDIO EL CHAMIZO ,DE LA VEREDA FAGUA-MUNICIPIO DE CHIA.	187.179.776
CONTRATO PARA LA REALIZACIÓN DE LA INTERVENTORIA DE LA OBRA AULA-SALÓN MODULAR MULTIPROPOSITO,EN EL PREDIO EL CHAMIZO,DE LA VEREDA FAGUA-MUNICIPIO DE CHIA	15.049.732
COMPRAVENTA E INSTALACIÓN DE INVERNADEROS MÓVILES,PUESTA EN FUNCIONAMIENTO DE EQUIPOS Y ACCESORIOS PARA EL DESARROLLO DE PROYECTOS HIDROPONICOS EN EL MARCO DE LA POLÍTICA DE PRESUPUESTO PARTICIPATIVO EN LAS VEREDA DE FAGUA (PREDIO "EL CHAMIZO)	130.321.300
COMPRAVENTA E INSTALACIÓN DE INVERNADEROS MÓVILES,PUESTA EN FUNCIONAMIENTO DE EQUIPOS Y ACCESORIOS PARA EL DESARROLLO DE PROYECTOS HIDROPONICOS EN EL MARCO DE LA POLÍTICA DE PRESUPUESTO PARTICIPATIVO EN LA VEREDA BOJACA ("PREDIO EL BOSQUE)	89.000.000

**META PRODUCTO 91:** MANTENER 1 PROYECTO DE TRANSFORMACIÓN DE RESIDUOS SÓLIDOS Y LIQUIDOS PLANTA DE COMPOSTAJE.

En las instalaciones del vivero municipal, se implementó el proceso de transformación de residuos en donde se realiza el aprovechamiento del material ruminal procedente de la planta de sacrificio que opera en el territorio municipal, del material orgánico recaudado con el proceso de separación en la fuente que se realiza en la Plaza de Mercado, y el material de podas realizadas en el espacio público.

Mensualmente se procesan en promedio 8 toneladas procedentes de plaza, 20 toneladas procedentes de la Planta de Sacrificio y 1 tonelada procedente de podas en el espacio público.

Para atender esta meta, la Secretaria ha suscrito los siguientes contratos:

ACTIVIDAD	VALOR
PRESTACIÓN DE SERVICIOS DE APOYO A LA GESTIÓN PARA LA REALIZACIÓN DE LABORES OPERATIVAS INHERENTES AL PROCESO DE MANEJO Y TRANSFORMACIÓN DE RESIDUOS ORGÁNICOS, QUE SE REALIZA EN LA PLANTA DE COMPOSTAJE	20.330.000
PRESTACIÓN DE SERVICIOS DE APOYO A LA GESTIÓN, PARA LA ELABORACIÓN E IMPLEMENTACION DE LOS PROTOCOLOS DE TRANSFORMACIÓN DE MATERIA ORGÁNICA EN LA PLANTA DE COMPOSTAJE	24.000.000



El futuro  
es de todos

DNP  
Departamento  
Nacional de Planeación

COMPRAVENTA DE INSUMOS Y MANTENIMIENTO PREVENTIVO Y CORRECTIVO PARA EL ADECUADO FUNCIONAMIENTO DE LA PLANTA DE PRODUCCIÓN DE ABONOS LÍQUIDOS (BIORREACTOR) DEL MUNICIPIO DE CHIA	35.140.800
COMPRAVENTA DE MAQUINARIA Y ELEMENTOS PARA LA PRODUCCIÓN DE ABONOS ORGÁNICOS SÓLIDOS DESTINADOS AL FORTALECIMIENTO DE LA PRODUCCIÓN AGRÍCOLA DE LOS PEQUEÑOS Y MEDIANOS PRODUCTORES DEL MUNICIPIO DE CHIA	35.140.800
CONSULTORÍA PARA LA IMPLEMENTACIÓN Y PUESTA EN FUNCIONAMIENTO DE UNA PLANTA DE COMPOSTAJE PARA EJECUTAR PROCESOS DE TRANSFORMACIÓN DE RESIDUOS SÓLIDOS Y LÍQUIDOS APROVECHABLES	35.000.000

**META PRODUCTO 93:** MANTENER EN FUNCIONAMIENTO LA PLAZA DE MERCADO Y SUS INSTALACIONES DURANTE EL CUATRIENIO

Durante la presente administración, la Plaza de Mercado ha sido objeto de adecuaciones en planta física, y en personal que realiza labores de Administración para la coordinación y el correcto funcionamiento de la misma como establecimiento público. Se ha realizado una labor ardua en el seguimiento de los procesos de recuperación de cartera, y se ha dado inicio al manejo de estadísticas de productos ingresados y comercializados en plaza, con el fin de determinar indicadores que muestren el avance en la implementación de un modelo administrativo eficiente.

Se ha implementado paulatinamente el proceso de **separación en la fuente de residuos**, como un manejo responsable que reduzca el impacto socio-ambiental, y que genere apoyo al pequeño y mediano productor agropecuario, dado que el producto del material orgánico recaudado, se lleva a la planta de compostaje y se transforma en abonos orgánicos que son entregados a los productores del municipio.

Se realizan permanentemente comités de convivencia, seguridad, aseo y desinfección y se articula con diferentes entidades, para capacitar a los comerciantes en temas como manipulación de alimentos, buenas prácticas de manufactura y se realizan actividades para atención a los hijos de los comerciantes, con el ánimo de incentivar su permanencia. De igual manera se realizan actividades de integración con ellos, con el fin de fortalecer los lazos de convivencia entre ellos.



El futuro  
es de todos

DNP  
Departamento  
Nacional de Planeación



Para atender esta meta, la Secretaría ha suscrito los siguientes contratos:

ACTIVIDAD	VALOR
PAGO DE SERVICIOS PUBLICOS PLAZA DE MERCADO (AGUA, LUZ Y GAS)	100.000.000
PRESTACIÓN DE SERVICIOS DE APOYO A LA GESTIÓN PARA REALIZAR ACTIVIDADES INHERENTES A LA OPERATIVIDAD DE LA PLAZA DE MERCADO DEL MUNICIPIO DE CHIA	28.533.337
PRESTACIÓN DE SERVICIOS DE APOYO A LA GESTIÓN PARA LA REALIZACIÓN DE LABORES DE SEPARACIÓN EN LA FUENTE DE RESIDUOS ORGÁNICOS EN LA PLAZA DE MERCADO	14.980.000
PRESTACIÓN DE SERVICIOS DE APOYO A LA GESTIÓN, PARA LA REALIZACIÓN DE LABORES DE SOPORTE LOGÍSTICO Y OPERATIVO EN ACTIVIDADES INHERENTES A LA PLAZA DE MERCADO EL CACIQUE DEL MUNICIPIO DE CHIA	17.976.000
PRESTACIÓN DE SERVICIOS PROFESIONALES COMO ADMINISTRADOR (A) DE EMPRESAS Y/O AFINES, PARA LA COORDINACIÓN DE LA OPERATIVIDAD Y LOS PROCESOS INHERENTES AL EJERCICIO DE LA PLAZA DE MERCADO EL CACIQUE DEL MUNICIPIO DE CHIA COMO ESTABLECIMIENTO PUBLICO	50.557.500
CONTRATO PARA EL MEJORAMIENTO Y ADECUACIÓN DE LAS INSTALACIONES DE LA PLAZA DE MERCADO EL CACIQUE DE CHIA.	300.000.000

**META PRODUCTO 94:** MANTENER EN FUNCIONAMIENTO LA PLANTA DE SACRIFICIO Y FAENADO ACTUAL. PROCESO TRANSITORIO.

La planta de sacrificio ha sido viabilizada con licencia de funcionamiento provisional otorgada por el INVIMA, hasta el año 2019. Se han realizado inversiones que han mejorado la infraestructura, la maquinaria y los procesos que allí se realizan en torno al sacrificio y faenado.

Para mantenerla en funcionamiento y contribuir a los procesos de mejoramiento, se realizan permanentemente campañas de aseo y desinfección, operativos de control y vigilancia en articulación la secretaria de salud, y para control de riesgos, se implementó un sistema de cámaras de video vigilancia controlado vía remoto, lo cual reduce la probabilidad de ocurrencia de perdida de material.



El futuro  
es de todos

DNP  
Departamento  
Nacional de Planeación



Para dar atención a esta meta, la Secretaría ha suscrito los siguientes contratos:

ACTIVIDAD	VALOR
PAGO DE SERVICIOS PUBLICOS DE PLANTA DE SACRIFICIO Y FAENADO (AGUA, LUZ Y GAS)	100.000.000
MANTENIMIENTO CORRECTIVO Y ADQUISICIÓN DE MATERIALES PARA GARANTIZAR EL FUNCIONAMIENTO DE LA CALDERA DE LA PLANTA DE SACRIFICIO Y FAENADO DEL MUNICIPIO DE CHIA	35.155.890
PRESTACIÓN DE SERVICIOS PROFESIONALES COMO MEDICO VETERINARIO, PARA LA REALIZACIÓN DE LABORES ANTEMORTEM Y POSTMORTEM DE LOS SEMOVIENTES Y PREOPERATORIO DE LAS ÁREAS QUE INTERVIENEN EN EL PROCESO DE SACRIFICIO Y FAENADO (PSF-CHIA)	39.900.000
PRESTACIÓN DE SERVICIOS PROFESIONALES COMO ZOOTECNISTA, PARA LA REALIZACIÓN DE LABORES DE SEGUIMIENTO, CONTROL E IMPLEMENTACIÓN DE PROCESOS DE CALIDAD E INOCUIDAD DE LA PSF DEL MUNICIPIO DE CHIA	39.900.000
CUMPLIMIENTO DE PAGO SEGÚN RESOLUCIÓN 2017008614 EXPEDIDA POR EL INVIMA POR CONCEPTO DEL SERVICIO DE INSPECCIÓN OFICIAL DE PSF DEL MUNICIPIO DE CHÍA	25.000.000



El futuro  
es de todos

DNP  
Departamento  
Nacional de Planeación

COMPRAVENTA DE MATERIALES E INSUMOS DE ASEO Y DESINFECCIÓN PARA LA EJECUCIÓN DE ACTIVIDADES DE LIMPIEZA EN LA PLANTA DE SACRIFICIO Y FAENADO (PSF) DEL MUNICIPIO DE CHIA.	20.000.000
COMPRAVENTA DE COMPUESTOS QUÍMICOS Y EQUIPOS PARA EL TRATAMIENTO DE AGUAS RESIDUALES GENERADAS EN LA PLANTA DE SACRIFICIO Y FAENADO (PSF) DEL MUNICIPIO DE CHIA.	25.000.000
MANTENIMIENTO PREVENTIVO Y CORRECTIVO PARA LA INFRAESTRUCTURA FÍSICA DE LA PLANTA DE SACRIFICIO Y FAENADO DEL MUNICIPIO DE CHIA	35.143.568

**META PRODUCTO 95: MANTENER EN FUNCIONAMIENTO EL VIVERO MUNICIPAL**

El Vivero municipal, ha sido transformado en un centro de investigación y transferencia de tecnología, donde se han implementado procesos de propagación, plantación y generación de especies nativas, que han sido parte fundamental en la realización de ornato en los espacios públicos priorizados, en parques y espacios institucionales. Adicionalmente es el centro de acopio, a donde los usuarios acuden a solicitar semillas, plántulas, abonos e incluso a recibir capacitación en procesos agrícolas y pecuarios.

Se plantulan en promedio 25.000 especies al mes y a través del vivero se realiza control de entrega de insumos, semillas, medicamentos veterinarios y material de abonos.

Para atender esta meta se suscribieron los siguientes contratos:

ACTIVIDAD	VALOR
PRESTACIÓN DE SERVICIOS DE APOYO A LA GESTIÓN PARA REALIZACIÓN DE LABORES CULTURALES Y ACTIVIDADES AGRÍCOLAS QUE CONTRIBUYAN AL FORTALECIMIENTO DEL VIVERO MUNICIPAL, COMO CENTRO DE DESARROLLO DE TECNOLOGÍA Y CONOCIMIENTO.	21.180.650
ADQUISICIÓN DE SEMILLAS, PLANTULAS, ABONOS, INSUMOS E IMPLEMENTOS RELACIONADOS CON LAS ACTIVIDADES AGRÍCOLAS Y ADECUACIÓN DE INVERNADEROS PARA APOYAR A LOS PEQUEÑOS Y MEDIANOS PRODUCTORES AGROPECUARIOS Y EL FORTALECIMIENTO DEL PROGRAMA DE HUERTAS URBANAS DEL MUNICIPIO DE CHÍA	90.480.650
ACTIVIDADES DE MANTENIMIENTO Y LABORES CULTURALES DEL MATERIAL ORNAMENTAL SUMINISTRADO POR EL VIVERO MUNICIPAL EN LOS ESPACIOS DE ORNATO DEL MUNICIPIO DE CHIA A MONTO AGOTABLE.	1.305.400

**META PRODUCTO 96: REALIZAR ANUALMENTE 3 ACTIVIDADES DE PROTECCIÓN Y CUIDADO ANIMAL. LEY 5 DE 1972/ (COSO MUNICIPAL ESPECIES MAYORES Y DIA DEL BUEN TRATO ANIMAL LEY 1774 DE 2016)**



El futuro  
es de todos

DNP  
Departamento  
Nacional de Planeación

Se ha dado mantenimiento permanente al Coso municipal, en cumplimiento de la normativa vigente. Se realizan campañas de prevención para atención responsable de animales en el territorio municipal, y se coordinan las acciones de la Junta Defensora Animal en el territorio municipal.

Para atender esta meta, se han suscrito los siguientes contratos:

ACTIVIDAD	VALOR
PRESTACIÓN DE SERVICIOS PROFESIONALES COMO ZOOTECNISTA, PARA EL DESARROLLO DE LABORES DE SEGUIMIENTO Y BIENESTAR DE ANIMALES DE PRODUCCIÓN EN LAS INSTALACIONES DEL COSO MUNICIPAL	35.700.000
REALIZAR TALLERES PARA LA SOCIALIZACIÓN DE LA JUNTA DEFENSORA DE ANIMALES DE CHÍA Y CELEBRACIÓN DEL DÍA DEL BUEN TRATO ANIMAL SEGÚN LA ORDENANZA NÚMERO 135/2012, DIRIGIDOS A LA COMUNIDAD DEL MUNICIPIO DE CHÍA (JUNTA DEFENSORA DE ANIMALES DE CHÍA)	15.000.000

1.2.3. *Valoración de los resultados obtenidos a partir de las políticas públicas.*

Logro de las metas según reporte sistema de seguimiento de la gestión SITESIGO basado en gestión porcentual y en recursos vinculados al indicador de objetivo del programa que se sustenta en inversión:

**Año 2016**

Meta	Avance logrado	Inversión
81	0%	\$ -
82	100%	\$ 98.200.000
83	100%	\$ 25.000.000
84	100%	\$ 50.000.000
85	0%	\$ -
86	0%	\$ -
87	0%	\$ -
88	100%	\$ 66.923.889
89	0%	\$ -
90	100%	\$ 218.670.978
91	100%	\$ 9.600.000
92	0%	\$ -
93	100%	\$ 734.232.930
94	100%	\$ 113.727.129
95	100%	\$ 171.103.051
96	100%	\$ 32.343.440





El futuro  
es de todos

DNP  
Departamento  
Nacional de Planeación

	TOTAL	\$ 1.519.801.417
--	-------	------------------

#### Año 2017

Meta	Avance	Inversión
81	50%	\$ 487.000.000
82	100%	\$ 133.300.000
83	100%	\$ 652.795.377
84	100%	\$ 516.088.750
85	0%	\$ -
86	0%	\$ -
87	100%	\$ 79.500.000
88	100%	\$ 119.539.220
89	100%	\$ 81.759.325
90	100%	\$ 77.674.206
91	100%	\$ 59.322.848
92	0%	\$ -
93	100%	\$ 492.730.602
94	100%	\$ 369.730.602
95	100%	\$ 369.191.796
96	100%	\$ 277.239.189
	TOTAL	\$ 3.715.871.915

#### Año 2018

Meta	Avance	Inversión
81	100%	\$ 346.000.000
82	100%	\$ 105.355.000
83	100%	\$ 50.000.000
84	100%	\$ 454.186.082
85	0%	\$ -
86	0%	\$ -
87	100%	\$ 79.872.800
88	100%	\$ 188.796.062
89	100%	\$ 59.771.000



El futuro  
es de todos

DNP  
Departamento  
Nacional de Planeación

90	100%	\$ 186.043.323
91	100%	\$ 152.421.186
92	0%	\$ -
93	100%	\$ 224.251.322
94	100%	\$ 315.527.745
95	100%	\$ 113.214.544
96	100%	\$ 53.147.414
	TOTAL	\$ 2.328.586.478

**Año 2019 – parcial a noviembre 2019**

Meta	Avance	Inversión
81	0%	\$ -
82	38%	\$ 58.088.624
83	0%	\$ -
84	0%	\$ -
85	0%	\$ -
86	0%	\$ -
87	0%	\$ -
88	80%	\$ 79.992.392
89	78%	\$ 20.479.200
90	28%	\$ 70.709.518
91	80%	\$ 32.324.840
92	0%	\$ -
93	78%	\$ 162.641.315
94	64%	\$ 179.280.680
95	22%	\$ 33.261.192
96	49%	\$ 35.273.600
	TOTAL	\$ 672.051.361

**Nota aclaratoria 1.** Respecto de las metas 85, 86 y 92 de PDT, estas no tuvieron inversión por las siguientes causas:

85: Para el cumplimiento de esta meta se realizaron procesos por gestión. En el plan de desarrollo no obtuvo recursos. Avance al compromiso con respecto a esta meta se vinculó a los resultados del centro



El futuro  
es de todos

DNP  
Departamento  
Nacional de Planeación

de emprendimiento. No se invirtieron recursos financieros líquidos por lo cual la meta en el SITESIGO por trazabilidad no tiene avance.

86: Para el cumplimiento de esta meta, se adelantaron gestiones en Alianza con la Gobernación, mediante procesos denominados CIPUEDO, programa de la Secretaria de Competitividad. Sin embargo, al ser aprobada la construcción del nuevo Centro Administrativo Municipal, se dejará el espacio para el centro de emprendimiento dentro de la misma infraestructura. De esta manera se optimiza la inversión de los recursos públicos. No se invirtieron recursos financieros líquidos por lo cual la meta en el SITESIGO por trazabilidad no tiene avance.

92: Para el cumplimiento de esta meta, se realizaron diferentes gestiones ante las Dependencias y Entes competentes. Sin embargo, no fue posible dar viabilidad a los estudios, toda vez que el Instituto de Vivienda Urbana – IDUVI, luego de hacer las consultas pertinentes, se confirmó por oficio, la no existencia en el territorio municipal de predios que reúnan las condiciones requeridas para la implementación de este tipo de establecimientos públicos.

**Nota aclaratoria 2.** Los procesos del periodo 2019 aún tienen contratos de inversiones y OPS vinculados a los proyectos en ejecución, los que se espera sean terminados en su totalidad antes del 31 de diciembre de 2019. Por esto y dado que la entidad por protocolo no permite hacer reporte de avance de corte de ejecución periódica sino en línea con los pagos efectivos en el momento de pago respectivo de los procesos contractuales se entenderá avanzada la meta y se deberá revisar y ajustar el reporte del alcance total del periodo 2019 para seguimiento, control e informes de gestión.

### 1.3. Recomendaciones

#### 1. Operación dirigida al sector agrícola.

Dar continuidad en los procesos de asistencia técnica, seguimiento a los procesos anteriormente ejecutados para mantener y sostener en el tiempo, hacer procesos de atención al usuario de campo con campañas de acercamiento en las zonas rurales más frecuentes y de varios servicios.

Se requiere hacer una caracterización más profunda de los productores, producciones y oportunidades de atención agrícola.

#### 2. Operación dirigida al sector pecuario.

En general la población beneficiaria es demandante de servicios veterinarios: 1. Preventivos (desparasitación y vitaminización), 2. Curativos (enfermedades agudas y crónicas), 3. Urgencias – que son pocas y van más encaminadas a mal diagnóstico como descuido de los propietarios, 4. Inseminaciones artificiales.

Durante las visitas ejecutadas, se ha logrado determinar que en general los beneficiarios no manejan parámetros productivos o zootécnicos para la crianza de animales, protocolos y procesos, y continua siendo una tenencia empírica, cultural y que no es estimada como un potencial de ingreso económico ATRACTIVO, especialmente con los bovinos, ello a razón que en las visitas, los animales no cuentan con una buena fuente



El futuro  
es de todos

DNP  
Departamento  
Nacional de Planeación

forrajera EN SU GRAN MAYORIA, no manejan buenas prácticas de ordeño o ganaderas y la información productiva es nula o inexistente.

Un punto positivo, por la alta demanda de la medicina preventiva, curativa y la inseminación artificial, es la financiación de la totalidad de los medicamentos e insumos requeridos para los tratamientos por parte de la alcaldía. Pero con base a la información que se logra obtener en las visitas y las conversaciones entabladas con los productores, la asistencia técnica enfocada hacia la productividad y mejoramiento de la calidad del producto, tiene un campo importante de acción.

Oportunidades de Mejora y Recomendaciones Asistencia Técnica.

- Desarrollar grupos de estudio y transferencia de conocimiento encaminado a la productividad, mejoramiento de los productos, generación de información y estandarización de procesos.
- Ejecutar alianzas para desarrollar encadenamientos productivos.
- Siembras comunitarias y ensilaje de forraje para los escasos continúos que sufren los productores.

Se requiere hacer una caracterización más profunda de los productores, producciones y oportunidades de atención agrícola.

### 3. Operación dirigida a la Plaza de mercado.

Es importante mantener la operación, atender los servicios públicos y el recurso dispuesto para ello, para mejor manejo de la información se requiere un software contable que permite optimizar el manejo administrativo de cobranza y seguimiento, se requiere alinear procesamientos de cobranza administrativa actual con procesos de cobranza prejudicial y coactiva que desarrolle la alcaldía municipal para mejorar los indicadores de cartera.

Una revisión de protocolos de cumplimiento de los vendedores con la administración y protocolos de finalización de servicio por incumplimiento reiterado, así como una campaña que permita que los vendedores de la plaza sean de preferencia ciudadanos de Chía.

Se requiere más apoyo de policía y asesoría jurídica para la administración por el tipo de procesos y la dinámica contractual

Analizas posibles tercerizaciones que mejoren los indicadores.

### 4. Operación dirigida a la Planta de Sacrificio y Faenado PSF.

- Relación con los operarios de proceso, víscera blanca, víscera roja, corraleros y otros que laboran de forma “independiente o al destajo” en la planta de sacrificio, a razón que no cuentan con subordinación, siendo muy difícil desarrollar mejora de procesos y otros. Adicionalmente ejercen actividades adultas mayores que generan un riesgo en su integridad y por su estado de salud y limitaciones físicas, probablemente no deberían laborar. No se tiene conocimiento certero de la cobertura en EPS, PENSION Y ARL de las personas independientes o al destajo que laboran en la planta, probablemente se encuentran cobijados por el SISBEN y ello representa un riesgo.

- Se debe ejecutar sensibilización al personal que manipula el canal en horas de la madrugada y transporte, especialmente hacia el cumplimiento de la indumentaria, específicamente el uso de cofia, guantes



El futuro  
es de todos

DNP  
Departamento  
Nacional de Planeación

y tapabocas, son contados los operarios que si lo utilizan, la gran mayoría no lo utilizan, lo que determina que todo el proceso de control durante el sacrificio, se está perdiendo en la entrega, separación de piezas del canal y transporte.

- La totalidad de los vehículos que transportan el canal, no inicia o acciona el termoking o sistema de refrigeración, lo cual impacta en la calidad del producto.
- Se debe establecer un sistema de control para desarrollar los cobros de sacrificio, corrales y operarios, ante proceso, esto a razón que los comerciantes desarrollan el pago post proceso, lo que genera riesgo de evasión de estos compromisos financieros tanto con la alcaldía como los operarios que trabajan de forma independiente.
- Se debe desarrollar sensibilización, plazos de cumplimiento y cambio positivo, para la recepción de ganados, ello especialmente en la coherencia y la calidad de la información que contiene las guías de movilización del ICA, por parte de los transportadores y de los comerciantes, ello se establece como una medida IMPORTANTE Y URGENTE, ya que en algunas oportunidades la información que reporta la guía no es coherente al ganado que se está recepcionando o transportando, especialmente en las diferencias en edades, sexo y cantidades.

En general la planta de sacrificio mantiene un nivel de funcionamiento bueno, se identifican puntos para la mejora, que permiten armonizar los procesos.

Analizas posibles tercerizaciones que mejores los indicadores.

#### 5. Operación dirigida al Vivero.

Se requiere un tractorista más para dar alcance a la demanda de servicios de la comunidad.

#### 6. Operación de planta de compostaje.

Mantener en servicio la planta es importante para atender los residuos originados por la PSF y la plaza de mercado. Desatender este tema incrementa la cantidad de residuos.

Se requiere un lote más grande para procesos de compostaje.

#### 7. Operación de COSO municipal.

Se requiere poner especial atención al proceso de transición de COSO al Centro de Beneficio Animal por las nuevas condiciones del municipio, estudios de pre factibilidad y construcción del Centro de Bienestar Animal por acuerdo 040 de 2019 que reestructura la dirección.

#### 8. Operación dirigida al Emprendimiento y Fortalecimiento Empresarial.

Es importante mantener la continuidad de los procesos de forma que se siga beneficiando a la población objetivo.

#### 9. Operación dirigida al Empleo.

Es importante mantener la continuidad de los procesos de forma que se siga beneficiando a la población objetivo. Los usuarios ciudadanos vienen a la oficina con regularidad gracias a la importancia que está alcanzando el servicio.

#### 10. Operación estratégica

Se sugiere solicitar un informe ejecutivo bimensual al área estratégica cuyo objetivo es servir de base de toma de decisiones y direccionamiento.



**El futuro  
es de todos**

**DNP  
Departamento  
Nacional de Planeación**

El área estratégica está conformada por dos profesionales de mismas funciones y mismo nivel y sin jerarquía sobre el resto del equipo (horizontalidad de la oficina), se requiere mantener en ambos funcionarios acceso a la información para que emitan datos y herramientas relevantes para el alcance de los objetivos.

Es importante implementar procesos de mejora en gestión documental para optimizar los procesos funcionales.

Inventarios correspondientes a maquinaria y equipos o accesorios hacen parte del control de almacén municipal y están asignados a los funcionarios responsabilizados para su custodia. El listado completo reposa en la dirección DDAE o en el Almacén General para su consulta.

En cuanto a sistemas de información la DDAE maneja SITESIGO, HASNET, CORRICOM, KAWAK los cuales son de la administración general.

Empleo posee fan page en portal Facebook para los procesos de apoyo a la oferta de empleo.

La encuesta RUAT reposa en las oficinas de la DDAE.

## **2. Elementos a considerar en los planes de desarrollo municipal y departamental para el desarrollo agropecuario y rural**

- Potencial productivo, apoyado en la gestión que adelanta la UPRA en materia de definición de aptitudes productivas y lineamientos, criterios e instrumentos<sup>2</sup>, con el objetivo de planificar e implementar procesos de ordenamiento del uso del suelo y del agua para fines agropecuarios, e identificar y priorizar las apuestas productivas agropecuarias municipales y departamentales.
- Garantizar la provisión y el acceso de bienes y servicios públicos básicos a la población rural más vulnerable y a las regiones de menor nivel de desarrollo.
- Incorporar en la planeación del desarrollo agropecuario temas relacionados con la gestión del riesgo y el cambio climático.
- Reconocer la diversidad biológica, social y económica de los diferentes actores vinculados al desarrollo rural y agropecuario.
- Promover la vinculación de los diferentes actores institucionales y de la sociedad civil involucrada en la promoción del desarrollo rural y agropecuario con las acciones del ente territorial.
- Consolidar escenarios de participación como los Consejos Municipales de Desarrollo Rural (CMDR) y los Consejos Seccionales de Desarrollo Agropecuario y Rural (CONSEA).
- Incorporar criterios de crecimiento verde y de sostenibilidad ambiental en los programas de desarrollo rural, con el objeto de garantizar un uso eficiente de los recursos naturales.
- Concebir los programas y proyectos con una visión de mediano y largo plazo.
- Promover el cierre de brechas urbano-rurales y reducir los niveles de pobreza en las áreas rurales, asegurando que los beneficios del mayor crecimiento se distribuyan equitativamente.

---

<sup>2</sup> Según lo contemplado para los municipios en los numerales 1 y 9 del artículo 3 de la Ley 1551 de 2012.



**El futuro  
es de todos**

**DNP**  
Departamento  
Nacional de Planeación

- Generar un crecimiento endógeno local, orientado hacia mercados dinámicos y sostenibles del ente territorial, a partir de la dotación de bienes públicos sectoriales para mejorar su productividad y competitividad.
- Establecer estrategias de articulación con la oferta nacional, privada, de la cooperación internacional y de otras fuentes, con el propósito de hacer más eficiente la destinación de los recursos financieros y apalancar mayores resultados. Al respecto, se destaca la política de ordenamiento social de la propiedad rural del orden nacional.

**Contacto:**

Luis Hernández

Dirección de Desarrollo Rural Sostenible

Departamento Nacional de Planeación

Correo electrónico: [luhernandez@dnp.gov.co](mailto:luhernandez@dnp.gov.co)